



RAPORT O STANIE GMINY JEDLIŃSK NA KONIEC 2025 ROKU

Urząd Gminy w Jedlińsku
ul. Warecka 19, 26-660 Jedlińsk
tel. /fax: 48 32 13 021
jedlinsk@jedlinsk.pl www.jedlinsk.pl

Spis treści

Finanse gminy

Realizacja polityk, programów i strategii oraz uchwał rady gminy

Gminny Program Profilaktyki i Rozwiązywania Problemów Alkoholowych

Zarządzanie Gminą

Urząd Stanu Cywilnego

Referat Rolnictwa, Środowiska i Gospodarki Gruntami

Gminne Centrum Kultury i Kultury Fizycznej w Jedlińsku

Gminny Ośrodek Pomocy Społecznej w Jedlińsku.

Gminna Biblioteka Publiczna w Jedlińsku

CUW – Centrum Usług Wspólnych

Zakład Gospodarki Komunalnej

Samodzielny Publiczny Zakład Opieki Zdrowotnej w Jedlińsku

Finanse gminy

Budżet Gminy Jedlińsk na 2025 rok przewidywał realizację dochodów budżetowych w wysokości **101.439.558,37 zł**, zostały wykonane w wysokości **104.481.099,81 zł**, tj. **103%**. Dochody bieżące to kwota 97.738.466,73 zł, natomiast dochody majątkowe zostały osiągnięte w wysokości 6.742.633,08 zł.

Plan wydatków budżetowych na 2025 rok wynosił **108.620.594,37 zł**, który został wykonany w wysokości **102.388.346,79 zł** tj. **94,26%**. Wydatki bieżące to kwota 91.500.218,37 zł, natomiast wydatki majątkowe zostały zrealizowane w kwocie 10.888.128,42 zł.

W 2025 roku udzielono z budżetu dotacji celowych następującym podmiotom:

- Ludowy Klub Sportowy „Strażak Wielogóra” w kwocie **30.000,00 zł**,
- Gminny Klub Sportowy „Drogowiec Jedlińsk” w kwocie **370.000,00 zł**,
- Stowarzyszenie Miłośników Piłki Siatkowej w kwocie **20.000,00 zł**,
- Uczniowski Klub Sportowy „Viktoria” w kwocie **50.000,00 zł**,
- Klub Sportowy Jedlanka w kwocie **20.000,00 zł**,
- Mieszkańcy Gminy na przydomowe oczyszczalnie w kwocie **28.000,00 zł**,
- Dotacja dla Parafii rzymsko-katolickiej w Lisowie w kwocie **148.960,00 zł**,
- Dotacja dla Stowarzyszenia Ludowy Uniwersytet Trzeciego Wieku „Rak” w kwocie **27.000,00 zł**.

Powyższe kwoty zostały rozliczone w całości.

Dotacje podmiotowe z budżetu w 2025 roku przekazano dla Gminnej Biblioteki Publicznej w Jedlińsku w kwocie **630.000,00 zł**, dla Gminnego Centrum Kultury i Kultury Fizycznej w Jedlińsku w kwocie **3.076.000,00 zł** oraz dla Niepublicznego Przedszkola „Gumisiowa Kraina” w kwocie **2.030.866,96 zł**.

Gmina udzieliła również dotacji przedmiotowej Zakładowi Gospodarki Komunalnej w wysokości **250.000,00 zł**.

Zaplanowane wpływy do budżetu z tytułu opłaty za odbiór odpadów komunalnych wyniosły **3.000.000,00 zł**. Zostały one zrealizowane w kwocie **2.951.100,68 zł**. Natomiast wydatki na realizację zadań związanych z gospodarką odpadami wyniosły **3.634.230,41 zł**. Różnica między dochodami i wydatkami z tego tytułu została sfinansowana środkami budżetowymi.

Dochody z tytułu opłaty za wydawanie zezwoleń na sprzedaż napojów alkoholowych zamknęły się kwotą **261.790,18 zł**, natomiast wpływy z części opłaty za zezwolenia na sprzedaż napojów alkoholowych wyniosły **27.239,06 zł**. Zrealizowane z tego tytułu wydatki zgodnie z gminnym planem przeciwdziałania alkoholizmowi i gminnym planem przeciwdziałania narkomanii wyniosły **289.029,24 zł**.

Opłaty i kary środowiskowe, które wpłynęły do budżetu w 2025 roku w kwocie **3.600,91 zł** zostały wykorzystane na rozbudowę sieci kanalizacji.

Ogólna kwota zrealizowanych w 2025 roku wydatków budżetowych na zadania zleczone z zakresu administracji rządowej wynosi **9.593.752,94 zł**. Na realizację tych zadań gmina otrzymała dotacje celowe.

Gmina Jedlińsk na dzień 31 grudnia 2025 roku posiada zadłużenie z tytułu zaciągniętych kredytów i pożyczek w wysokości **25.846.105,44 zł.**

Realizacja polityk, programów i strategii oraz uchwał rady gminy

I. Działania w ramach tworzenia warunków sprzyjających rozwojowi nowoczesnej gospodarki, wzrostowi konkurencyjności, zatrudnieniu i przedsiębiorczości mieszkańców oraz zagospodarowaniu przestrzeni objęły następujące kierunki:

-polepszenie powiązań transportowych, budowa, przebudowa, modernizacja remonty dróg gminnych oraz budowanie w niezbędnym zakresie urządzeń zapewniających wzrost bezpieczeństwa ruchu poprzez remonty.

Wykonywano drobne cząstkowe remonty bieżące odcinków dróg dotyczyły bieżącego utrzymania dróg poprzez zapewnienie ich przejezdności przy użyciu kruszywa, uzupełniania znaków drogowych i tablic nazw miejscowości, wykaszanie poboczy wycinki drzew i krzaków, remonty przepustów w ciągu dróg gminnych, uzupełniania ubytków na drogach na terenie gminy Jedlińsk przy użyciu masy asfaltowej na podstawie bieżący zgłoszeń oraz objazdów i kontroli stanu technicznego dróg na terenie Gminy Jedlińsk,

II Działania w ramach tworzenia warunków sprzyjających rozwojowi nowoczesnej gospodarki, wzrostowi konkurencyjności, zatrudnieniu i przedsiębiorczości mieszkańców oraz zagospodarowaniu przestrzeni -Rozbudowa infrastruktury w zakresie gospodarki ściekowej:

- Zakończono w 2025r. zadanie Budowa kanalizacji sanitarnej w części miejscowości Wsola, Wielogóra Gmina Jedlińsk w ramach III etapu w ramach zadania inwestycyjnego: Budowa kanalizacji Wsola-Wielogóra III Etap -koszt całkowity robót budowlanych 8.980.847,46zł, dofinansowanie 7.566.03,50 zł. Inwestycja objęła roboty budowlane budowy części etapu II kanalizacji grawitacyjnej i ciśnieniowej w miejscowości Wsola oraz Wielogóra celem ochrony zlewni Radomki i wód podziemnych, ścieki z terenu Wielogóry i części ulic we Wsoli będą dostarczane do oczyszczalni w Radomiu poprzez obecnie budowaną sieć podstawową w ramach etapu I. Zadanie dofinansowane **Rządowego Funduszu Polski Ład: Program Inwestycji Strategicznych.**

Trwało w 2025r. opracowanie projektów dokumentacji technicznej dla zadań:

-„Zaprojektowanie kanalizacji sanitarnej z przyłączami w miejscowościach Lisów, Borki Lisowskie, Dębniak Lisowski z wpięciem do istniejącej kanalizacji sanitarnej w Piasecznie oraz zaprojektowanie kanalizacji sanitarnej z przyłączami w ul. H. Sienkiewicza w Jedlińsku”,

-„Opracowanie projektu budowy kanalizacji sanitarnej grawitacyjno - ciśnieniowej z włączeniem do kolektora T DN 1600 GRP przed oczyszczalnią ścieków w Radomiu – poprawa infrastruktury sanitarnej”.

Zakończono w 2025r. prace projektowe nad -„Zaprojektowaniem rozbudowy oczyszczalni ścieków, zlokalizowanej na działkach nr ewid. gruntów 8 i 9 przy ul. Łąkowej 1 w Jedlińsku wraz z pełnieniem nadzoru autorskiego w ramach opcji” w ramach zadania inwestycyjnego Rozbudowa oczyszczalni ścieków w Jedlińsku wraz z rozbudową sieci kanalizacyjnej.

III. Działania w ramach tworzenia warunków sprzyjających rozwojowi nowoczesnej gospodarki, wzrostowi konkurencyjności, zatrudnieniu i przedsiębiorczości mieszkańców oraz budowa i modernizacja i racjonalizacja gospodarki wodnej, poprawa retencji wód - zrealizowano:

Budowa sieci wodociągowej na obszarze Gminy Jedlińsk w ramach zadań inwestycyjnych: Budowa sieci wod. na terenie płn części gminy Jedlińsk oraz Budowa sieci wod. na terenie pld części gminy Jedlińsk.

„Budowa sieci wodociągowej na terenie północnej części gminy Jedlińsk” dotyczy :

- 1) Budowa sieci wodociągowej w miejscowości Bierwiecka Wola, gmina Jedlińsk działki nr ewid. 84/16 obręb Bierwiecka Wola gm. Jedlińsk;
- 2) Budowa odcinka sieci wodociągowej na działkach o nr ewid. 1269, 1184, 693, 1251 obręb Bierwce w miejscowości Bierwce gm. Jedlińsk,
- 3) Budowa sieci wodociągowej na działkach o nr ewid. 756, 757, 758/3 obręb Bierwce, 213, 35/2, 2, 10 obręb Wierzchowiny w miejscowości Bierwce gm. Jedlińsk
- 4) Budowa sieci wodociągowej na działkach o nr ewid. 103/17, 103/18 obręb Bierwiecka Wola gm. Jedlińsk;
- 5) Budowa sieci wodociągowej w Jedlińsku, ul. Armii Krajowej Gm Jedlińsk na dz. o nr ewid. 884/1, 886/1, 888/1, 893/1, 952;
- 6) Budowa sieci wodociągowej w Jedlińsku ul. Konopnickiej dz. o nr ewid. 175, 290, 293/1, 293/3, 293/4, 293/5, 293/6, 293/7 gm Jedlińsk
- 7) Budowa sieci wodociągowej na dz.nr ewid. 278, 584/3, 584/4, 585/3, 585/5, 585/6 obręb Kruszyna;
- 8) Budowa sieci wodociągowej na działkach nr ewid. 63/2, 60 w miejscowości Nowe Zawady obręb Zawady Nowe gm. Jedlińsk;
- 9) Budowa sieci wodociągowej na działkach nr ewid. 59, 43/8 w miejscowości Nowe Zawady obręb Zawady Nowe gm. Jedlińsk;
- 10) Budowa sieci wodociągowej na działkach nr ewid. 108, 419, 408/5, 343/2 w miejscowości Jedlińsk ul. Malików obręb Jedlińsk gm. Jedlińsk.

„Budowa sieci wodociągowej na terenie południowej części gminy Jedlińsk” dotyczy :

- 1) Budowa sieci wodociągowej dz. nr ewid. 79/25 w miejscowości Wielogóra, gm. Jedlińsk
- 2) Budowa sieci wodociągowej na dz.nr ewid. 87, 78/6, 75/1, 63/2 w miejscowości Wielogóra, obręb Wielogóra gm. Jedlińsk
- 3) Budowa sieci wodociągowej na działkach o nr ewid. 566/9, 570/2, 582/7 obręb Klwaty w miejscowości Klwaty gm. Jedlińsk,
- 4) Budowa odcinka sieci wodociągowej w miejscowości Klwaty na działkach o nr ewid. 161, 55, 53/1 780/6, 780/1, 780/3, 780/4, 780/5, 780/9 obręb Klwaty gm. Jedlińsk,
- 5) Budowa sieci wodociągowej rozdzielczej w miejscowości Klwatka Szlachecka dz. 28/1, 29/1 gm. Jedlińsk
- 6) Budowa sieci wodociągowej na dz. o nr ewid. 247/2, 201, 420/7 w miejscowości Piaseczno gm. Jedlińsk
- 7) Budowa sieci wodociągowej na działkach o nr ewid. 236/6, 236/4, 619/18, 620 w miejscowości Piastów obręb Piastów gm. Jedlińsk
- 8) Budowa sieci wodociągowej w miejscowości Wielogóra na działkach nr ewid. 927/3, 927/5 obręb Wielogóra gm. Jedlińsk;
- 9) Budowa sieci wodociągowej na dz. o nr ewid. 962/6 w miejscowości Wielogóra ul Poprzeczna, obręb Wielogóra gm. Jedlińsk;
- 10) Budowa sieci wodociągowej na dz. o nr ewid. 215/4, 229/8, 231 w miejscowości Piastów, gm. Jedlińsk;
- 11) Budowa sieci wodociągowej na działkach o nr ewid. 161/12 w miejscowości Wielogóra, gm. Jedlińsk.

Ponadto w ramach robót dodatkowych wykonano:

Koszt wodociągów po północnej części to 753990,00zł a po południowej części. Zadanie częściowo współfinansowane jako projekt Zrównoważona gospodarka wodno-ściekowa na terenie Gminy Jedlińsk- budowa odcinków sieci wodociągowych i kanalizacyjnych jest realizowany na podstawie UMOWY O OBJĘCIE PRZEDSIĘWZIĘCIA WSPARCIEM BEZZWROTNYM Z PLANU ROZWOJOWEGO NR KPOD.03.15-IW.19-0061/25 z dnia 12.12.2025r. w ramach inwestycji B3.1.1 „Inwestycje w zrównoważoną gospodarkę wodno-ściekową na terenach wiejskich” objętej Krajowym Planem Odbudowy i Zwiększania Odporności.

IV. Tworzenie warunków dla wszechstronnego rozwoju mieszkańców Gminy Jedlińsk, poprawa usług społecznych aktywizacja, podnoszenie jakości kształcenia w szkołach i placówkach oświatowych dostosowanie bazy edukacyjnej i sportowej do zmieniających się standardów i potrzeb, infrastruktura kulturalna:

„Termomodernizacja budynku Publicznej Szkoły Podstawowej im. Batalionów Chłopskich w Starych Zawadach” w procedurze „zaprojektuj i wybuduj”

Projekt współfinansowany ze środków Unii Europejskiej w ramach programu priorytetowego „Wymiana źródeł ciepła i poprawa efektywności energetycznej szkół”, Program realizujący Inwestycję B1.1.3. Wymiana źródeł ciepła i poprawa efektywności energetycznej szkół Komponent B „Zielona energia i zmniejszenie energochłonności” w ramach Krajowego Planu Odbudowy i Zwiększania Odporności – Umowa o objęcie przedsięwzięcia wsparciem bezzwrotnym z planu rozwojowego nr KPOD.03.05-IW.04-0166/24 realizowany przez Gminę Jedlińsk koszt prac 2 666 600,00zł -Dotacja z KPO 100% kosztów kwalifikowalnych.

Prace obejmą docieplenia ścian zewnętrznych fundamentowych, stropodach, wymianę stolarki okiennej i stolarki drzwiowej, modernizację instalacji centralnego ogrzewania, instalacji ciepłej wody użytkowej, modernizację wentylacji mechanicznej, montaż powietrznej pompy ciepła, montaż instalacji PV.

- „Utworzenie placu zabaw przy Zespole Szkolno – Przedszkolnym w Jedlińsku” w ramach zadania inwestycyjnego „Budowa placu zabaw przy ZSP w Jedlińsku” koszt całkowity to 1 046 200,00zł w tym dotacja 627 720,00zł z „Instrumentu wsparcia zadań ważnych dla równomiernego rozwoju województwa mazowieckiego”

-„Remont budynku sportowego stanowiącego zaplecze Ośrodka Sportu i Rekreacji w Jedlińsku” – koszt całkowity 397 497,94 dotacja na mocy umowy dotacji Mazowsze dla Sportu 2025 kwota 250000,00zł

V. Poprawa bezpieczeństwa publicznego:

- Remont budynku OSP Jedlińsk w zakresie: wykonania remontu wraz z materiałem, remont szatni w garażu w budynku OSP Jedlińsk- dotacja celowa w ramach zadania „MAZOWIECKIE STRAŻNICE OSP 2025”,

VI Ograniczenie ilości odprowadzonych zanieczyszczeń do powietrza atmosferycznego, wody i gleby. Sukcesywne usuwanie azbestu - w roku 2025 pozyskano dotacje z Wojewódzkiego Funduszu Ochrony Środowiska w Warszawie i przy udziale środków gminy odebrano i zutylizowano eternit od mieszkańców gminy.

Utrzymanie funkcjonowania systemu segregacji i odbioru i unieszkodliwiania odpadów, utrzymano funkcjonowanie PSZOK w 2025r.

VII. Ponadto w ramach funduszu sołeckiego w 2025r. zrealizowano szereg zadań różnego rodzaju jak:

Budowa altany edukacyjnej na terenie PSP w Jedlance.” – zadanie realizowane funduszu sołeckiego Sołectwa Jedlanka

Budowa altany o konstrukcji drewnianej na dz. nr 125/2 w Woli Gutowskiej gm. Jedlińsk w ramach zadania inwestycyjnego „Projekt i montaż altany na placu zabaw w Woli Gutowskiej”

Budowa altany o konstrukcji drewnianej na działce nr ewid. 934/3 w Jedlińsku w ramach zadania „Budowa altany w Jedlińsku”

VIII. Założenia do planu zaopatrzenia w ciepło, energię elektryczną i paliwa gazowe dla Gminy Jedlińsk na lata 2013-2030 przyjęte Uchwałą Nr XXIII/22/2013 Rady Gminy Jedlińsk z dnia 27 czerwca 2013r. w sprawie uchwalenia „Założeń do planu zaopatrzenia w ciepło, energię elektryczną i paliwa gazowe dla Gminy Jedlińsk na lata 2013-2030”, zaktualizowane Uchwałą Nr XLVI/54/2018 Rady Gminy Jedlińsk z dnia 26 września 2018r. to dokument gospodarki energetycznej, który określa jej kierunki i mechanizmy działania. Celem opracowania była diagnoza obecnych potrzeb energetycznych i sposób ich zaspokajania na terenie gminy, określenie potrzeb energetycznych oraz źródeł ich pokrycia do 2030r. z uwzględnieniem planowanego rozwoju gminy:

1. Wykonano budowy odcinków oświetlenia ze środków z funduszu sołeckiego w 2025r.:

1.1. Budowa oświetlenia placu zabaw w miejscowości Piaseczno na działce o nr ewid. 174 obręb 0027 Piaseczno, Gmina Jedlińsk –w ramach zadania inwestycyjnego pn.: „Wykonanie projektu oświetlenia placu zabaw wraz z altaną w Piasecznie, dz. ew. nr 174” w ramach funduszu sołeckiego Gminy Jedlińsk w 2025r.

1.2. Budowa linii oświetlenia drogowego w miejscowości Boża Wola i Wierzchowiny dz.: 336/6; 467; 336/4 obręb 0034 dz.: 81; 80/2; 80/3; 105 obręb 0001 – Etap III –w ramach zadania inwestycyjnego pn.: „Budowa oświetlenia ulicznego droga Nr 350421 W Boża Wola - Wierzchowiny, dz. nr ew. 80/2, 81 obręb Boża Wola” w ramach funduszu sołeckiego Gminy Jedlińsk w 2025r.

1.3. Budowa oświetlenia placu zabaw na działce o nr ewidencyjnym 559/2 w m. Jankowice gm. Jedlińsk w ramach zadania inwestycyjnego pn.: „Budowa oświetlenia na placu zabaw w Jankowicach” w ramach funduszu sołeckiego Gminy Jedlińsk w 2025r.

1.4. Przebudowa drogi gminnej polegająca na budowie oświetlenia drogowego w miejscowości Bierwce działki o nr ewidencyjnych 936/2, 935, 910 gm. Jedlińsk –w ramach zadania inwestycyjnego pn.: „Budowa oświetlenia drogi dz. nr 910 ob. Bierwce, gm. Jedlińsk” w ramach funduszu sołeckiego Gminy Jedlińsk w 2025r.

1.5. Budowa sieci elektroenergetycznej 0,23kV oświetlenia drogowego na działkach o nr ewidencyjnych 146/4, 133/4, 23/12, 23/10, 23/7, 24/1 i 22 w miejscowości Gutów w gm. Jedlińsk- etap końcowy –w ramach zadania inwestycyjnego pn.: „Budowa oświetlenia ulicznego w miejscowości Gutów , dz. ew. nr 22” w ramach funduszu sołeckiego Gminy Jedlińsk w 2025r.

1.6. Budowa sieci elektroenergetycznej 0,23kV oświetlenia drogowego na działkach o nr ewidencyjnych 169/1, 169/2, 169/3, 169/4, 169/5, 169/6, 169/7, 111/1 178, 180, 181, 183, 177, 168, 174 w miejscowości Ludwików gm. Jedlińsk – Etap w ramach zadania inwestycyjnego pn.: Budowa oświetlenia ulicznego dz. ew. nr 178 i 168 w Ludwikowie z funduszu sołeckiego w 2025r.

1.7. Budowa odcinka oświetlenia drogi działka nr 64 obręb Lisów w ramach zadania inwestycyjnego „zadania „Budowa oświetlenia ulicznego przy dz. nr ew. 350/4, 350/3, 350/2, 352 w Lisowie”.

Program współpracy Gminy Jedlińsk z organizacjami pozarządowymi oraz podmiotami prowadzącymi działalność pożytku publicznego w sprawie uchwalenia Programu współpracy Gminy Jedlińsk z organizacjami pozarządowymi oraz podmiotami prowadzącymi działalność pożytku publicznego na lata 2021–2025 został przyjęty Uchwałą Nr XXIV/72/2020 Rady Gminy Jedlińsk z dnia 29 października 2020r.

Program określa formy, zasady i zakres współpracy organów samorządowych gminy z organizacjami i stowarzyszeniami dla efektywnego wykonywania zadań Gminy Jedlińsk, poprzez włączenie organizacji pozarządowych w ich realizację oraz budowanie i umacnianie partnerstwa pomiędzy samorządem a organizacjami pozarządowymi.

Celami szczegółowymi programu są: poprawa jakości życia, poprzez pełniejsze zaspakajanie potrzeb mieszkańców gminy Jedlińsk, integracja podmiotów realizujących zadania publiczne, wzmocnienie potencjału organizacji pozarządowych, zwiększenie udziału mieszkańców gminy w rozwiązywaniu lokalnych problemów, kultura i kultura fizyczna, zdrowie, edukacja i inne.

Cele to osiągnąć w 2025r. poprzez powierzanie organizacjom pozarządowym realizacji zadań publicznych na terenie Gminy Jedlińsk z zakresu upowszechniania kultury, kultury fizycznej i sportu.

Ogólna kwota przeznaczona przez Gminę Jedlińsk na powierzenie realizacji zadań publicznych zleconych organizacjom pozarządowym w 2025 roku to 490.000,00 zł z czego w wyniku konkursu na realizację zadań publicznych powierzono:

- Zadanie nr 1 – piłka nożna w miejscowości Jedlińsk od 4 marca 2025r. do 31 grudnia 2025r. wykonywał Gminny Klub Sportowy DROGOWIEC JEDLIŃSK z siedzibą w Jedlińsku, ul. Warszawska 1, 26-660 Jedlińsk na które otrzymał dotację w kwocie 370.000,00zł.

- Zadanie nr 2 – piłka nożna w miejscowości Jedlanka od 4 marca 2025r. do 31 grudnia 2025r. wykonywał Klub Sportowy Jedlanka z siedzibą Jedlanka 38m, 26-660 Jedlińsk na które otrzymał dotację w kwocie 20.000,zł;

- Zadanie nr 5 – piłka nożna w miejscowości Wielogóra od 4 marca 2025r. do 31 grudnia 2025r. – o kwocie dofinansowania 30.000,00zł wykonywał Ludowy Klub Sportowy „Strażak” Wielogóra z siedzibą Wielogóra ul. Kwiatowa 1, 26-660 Jedlińsk na które otrzymał dotację w kwocie 30.000,00zł;

- Zadanie nr 4 – piłka siatkowa na terenie gminy Jedlińsk, od 1 marca 2025r. do 31 grudnia 2025r. –wykonywało Stowarzyszenie Sympatyków Piłki Siatkowej Jedlińsk, z siedzibą ul. Konopnickiej 2, 26-660 Jedlińsk na które otrzymało dotację w kwocie 20.000,00zł.

- Zadanie nr 3 – tenis stołowy na terenie gminy Jedlińsk, od 1 marca 2025r. do 31 grudnia 2025r. wykonywał UCZNIOWSKI KLUB SPORTOWY „VIKTORIA”, z siedzibą ul. Konopnickiej 2, 26-660 Jedlińsk na który otrzymał dotację w kwocie 50.000,00zł.

Szczegółowe działania objęły wydatki na trenerów, usługi medyczne, zakup sprzętu sportowego, ubezpieczenie i napoje dla zawodników udział w rozgrywkach sportowych organizację meczy i treningów, koszty obsługi administracyjnej.

Ponadto na Zadanie nr 6 – upowszechnianie działań z zakresu działań z zakresu edukacji i działalności na rzecz osób dorosłych w 2025r. w Jedlińsku, prowadzenie Uniwersytetu Trzeciego Wieku, od 1 sierpnia 2025r. do 31 grudnia 2025r realizowane przez Stowarzyszenie Ludowy Uniwersytet Trzeciego Wieku Rak w Jedlińsku, z siedzibą Jedlińsk św. Wojciecha 22, 26-660 Jedlińsk „Edukacja dorosłych. Utworzenie, organizacja i funkcjonowanie Ludowego Uniwersytetu Trzeciego Wieku Rak w Jedlińsku” przyznano dotację w kwocie 27.000,00 zł.

Szczegółowe działania objęły rozwój oferty edukacyjnej i kulturalnej skierowanej do dorosłych, integrację wewnątrz i międzypokoleniową, rozwój zainteresowań i zwiększenie aktywności społecznej społeczności osób dorosłych gminy Jedlińsk.

W ramach planowania i zagospodarowania przestrzennego w gminie Jedlińsk w 2025 wydano łącznie 626 szt. pozytywnych decyzji o ustaleniu warunków zabudowy w trybie ustawy o planowaniu i zagospodarowaniu przestrzennym oraz wydano 21 decyzji odmawiających ustalenia warunków zabudowy.

Większość decyzji dotyczyło zabudowy mieszkaniowej jednorodzinnej. Powyższe wyliczenie nie obejmuje zmian decyzji już wydanych w poprzednich latach i zmienianych na wniosek stron w 2025r.

Powyższe zestawienie nie uwzględnia również wniosków o warunki zabudowy złożonych a wycofanych na etapie uzupełnień dokumentacji oraz wycofanych w trakcie prowadzonych postępowań oraz postępowań umorzonych i zawieszonych.

Ponadto wydano w 2025 w sumie 25 decyzji ustalających lokalizacje inwestycji celu publicznego, wszystkie były pozytywne.

W 2025 wydano 424 sztuk zaświadczeń na podstawie Ustawy o planowaniu i zagospodarowaniu przestrzennym w zakresie przeznaczenia działek gruntu na terenie Gminy Jedlińsk zgodnie z obowiązującymi planami, wydanymi warunkami zabudowy, w zakresach wskazanych we wnioskach interesantów. Ponadto wydano 63 szt. wypisów i wyrysów w miejscowego planu zagospodarowania przestrzennego.

W 2025 kierunki i uwarunkowania rozwoju Gmina Jedlińsk określało Studium uwarunkowań i kierunków zagospodarowania przestrzennego gminy Jedlińsk przyjęte Uchwałą Nr XXXII/56/2001 Rady Gminy Jedlińsk z dnia 3 grudnia 2001r. Było ono częściowo zmieniane dla niektórych miejscowości w poprzednich latach:

a) Uchwałą Nr IV/20/2006 z dnia 28 grudnia 2006 r. w sprawie częściowej zmiany Studium uwarunkowań i kierunków zagospodarowania przestrzennego gminy Jedlińsk (tereny w Jedlance);

b) Uchwałą Nr XXII/63/2008 z dnia 30 października 2008 r. w sprawie uchwalenia częściowej zmiany „Studium uwarunkowań i kierunków zagospodarowania przestrzennego gminy Jedlińsk” (tereny w Klwatach);

c) Uchwałą nr III/1/2011 Rady Gminy Jedlińsk z dnia 25 lutego 2011 r. w sprawie uchwalenia częściowej zmiany „Studium uwarunkowań i kierunków zagospodarowania przestrzennego gminy Jedlińsk” (tereny w Klwatce Szlacheckiej);

d) Ostatnia zmiana miała formę tekstu jednolitego dokumentu przyjętego Uchwałą Nr VIII/41/2015 Rady Gminy Jedlińsk z dnia 29 czerwca 2015 r. w sprawie uchwalenia częściowej zmiany Studium uwarunkowań i kierunków zagospodarowania przestrzennego gminy Jedlińsk w sołectwie Bierwce (tereny przy cmentarzu w Bierwcach), która jednak została zmieniona Rozstrzygnięciem Nadzorczym Wojewody Mazowieckiego.

Ponadto funkcjonuje Zarządzenie Zastępcze Wojewody Mazowieckiego z dnia 5 października 2017r. zmieniające studium (dotyczy wprowadzenia do studium kopalni) oraz Zarządzenie Zastępcze Wojewody Mazowieckiego z dnia 31 maja 2019r. w sprawie wprowadzenia obszarów udokumentowanych złóż kopalni do studium uwarunkowań i kierunków zagospodarowania przestrzennego gminy Jedlińsk.

W 2024r. gmina zawarła umowę na Sporządzenie projektu planu ogólnego gminy Jedlińsk – koszt 246 000,00 zł. Trwa realizacja umowy.

W 2025r. obowiązywały i obowiązują nadal na terenie gminy miejscowe plany zagospodarowania przestrzennego obejmujące tereny:

a) w Jedlance przyjęty Uchwałą Nr VIII/23/2007 z dnia 26 kwietnia 2007 r. w sprawie uchwalenia miejscowego planu zagospodarowania przestrzennego części sołectwa Jedlanka;
b) w Klwatach przyjęty Uchwałą nr XXXIV/35/2009 z dnia 29 października 2009 r. w sprawie w sprawie planu zagospodarowania przestrzennego gminy Jedlińsk na terenie położonym w miejscowości Klwaty;

c) w Klwatce Szlacheckiej przyjęty uchwałą Nr III/2/2011 Rady Gminy Jedlińsk z dnia 25 lutego 2011 r. w sprawie miejscowego planu zagospodarowania przestrzennego terenów zabudowy jednorodzinnej położonych w sołectwie Klwatka Szlachecka w gminie Jedlińsk;

d) dla terenu cmentarza w sołectwie Bierwce -uchwalony Uchwałą Nr XLIII/37/2018 Rady Gminy Jedlińsk z dnia 28 maja 2018 r. zmienioną Rozstrzygnięciem Nadzorczym Wojewody Mazowieckiego z dnia 26.06.2018r. w sprawie stwierdzenie nieważności uchwały Nr XLIII/37/2018 Rady Gminy w Jedlińsku z 28 maja 2018 r. w sprawie uchwalenia miejscowego planu zagospodarowania przestrzennego dla terenu cmentarza w sołectwie Bierwce, w części ustaleń.

e) dla terenów w Jedlińsku Uchwałą Nr XLVI/48/2022 Rady Gminy Jedlińsk z dnia 27.10.2022 r. w sprawie miejscowego planu zagospodarowania przestrzennego ul. Warszawska na terenie miejscowości Jedlińsk.

f) Plan miejscowy zagospodarowania przyjęty Uchwałą Nr XXXVIII/1/2022 Rady Gminy Jedlińsk z dnia 27 stycznia 2022 r. w sprawie miejscowego planu zagospodarowania przestrzennego gminy Jedlińsk obejmującego obszar w obrębie części miejscowości Bierwiecka Wola, Janki, Jedlińsk, Lisów, Nowe Zawady, Płasków, Piaseczno.

Treść uchwały jest dostępna na stronie internetowej w BIP Gminy Jedlińsk: www.bip.jedlinsk.pl w zakładce Prawo lokalne /Uchwały /2022 link wraz z rozstrzygnięciem nadzorczym Wojewody Mazowieckiego w sprawie tego planu.

Link: <https://bip.jedlinsk.pl/455,plany-miejscowe>

Treść uchwały Uchwałą nr XXXVIII/1/2022 Rady Gminy Jedlińsk z dnia 27 stycznia 2022 r. w sprawie miejscowego planu zagospodarowania przestrzennego gminy Jedlińsk obejmującego obszar w obrębie części miejscowości Bierwiecka Wola, Janki, Jedlińsk, Lisów, Nowe Zawady, Płasków, Piaseczno opublikowana została na stronie publikacji Dzienników Urzędowych Województwa Mazowieckiego <https://edziennik.mazowieckie.pl/actbymonths> pod pozycją DZ. URZ. WOJ. 2022. Pozycja 2716 Ogłoszony: 09.03.2022

Powyższe obowiązuje łącznie z Rozstrzygnięciem nadzorczym Nr WNP-I.4131.32.2022.JF Wojewody Mazowieckiego z dnia 3 marca 2022 r. dotyczącym uchwały Nr XXXVIII/1/2022 Rady Gminy Jedlińsk z 27 stycznia 2022 r. „w sprawie miejscowego planu zagospodarowania przestrzennego gminy Jedlińsk obejmującego obszar w obrębie części miejscowości Bierwiecka Wola, Janki, Jedlińsk, Lisów, Nowe Zawady, Płasków, Piaseczno” DZ. URZ. WOJ. 2022. Pozycja 2394 Ogłoszony: 03.03.2022 <https://edziennik.mazowieckie.pl/actbymonths>

Ponadto w 2025r. na podstawie Uchwała Nr XI/8/2025 Rady Gminy Jedlińsk z dnia 27 stycznia 2025 r. w sprawie przystąpienia do sporządzenia zamiany Nr 1 miejscowego planu zagospodarowania przestrzennego gminy Jedlińsk obejmujący obszar w obrębie części miejscowości Bierwiecka Wola, Janki, Jedlińsk, Lisów, Nowe Zawady, Płasków, Piaseczno przystąpiono do sporządzania tego dokumentu.

Ponadto w 2025 na podstawie Uchwały Nr XXI/52/2025 Rady Gminy Jedlińsk z dnia 30 października 2025r. w sprawie przystąpienia do sporządzenia miejscowego planu zagospodarowania przestrzennego obejmujący obszar w obrębie części miejscowości Bierwiecka Wola, Janki, Jedlińsk, Lisów, Nowe Zawady, Płasków, Piaseczno w gminie Jedlińsk przystąpiono do opracowania nowego planu

Gminny Program Profilaktyki i Rozwiązywania Problemów Alkoholowych

Program profilaktyki i rozwiązywania problemów alkoholowych (art.4¹ ustawy o wychowaniu w trzeźwości i przeciwdziałaniu alkoholizmowi (tj. Dz. U. z 2019 r poz. 2277 z późn.zm.)

Realizację zadań z zakresu ochrony zdrowia nakłada na samorzady gmin art. 7 ustawy o samorządzie gminnym (Dz. U. z 2019r poz.506 z późn.zm.) a zadania własne gminy wynikają bezpośrednio z art. 4¹ustawy z dnia 26 października 1982r o wychowaniu w trzeźwości i przeciwdziałaniu alkoholizmowi (Dz. U. z 2019r poz. 2277 z późn.zm.) oraz ustawy z dnia 29 lipca 2005r o przeciwdziałaniu narkomanii (Dz. U. z 2019 r poz. 852 z późn.zm.).

Leczenie odwykowe jest najbardziej skuteczne jeśli pacjent jest odpowiednio zmotywowany. Wytworzeniem tej motywacji zajmuje się psycholog który stara się tak poprowadzić rozmowę aby skłonić osobę nadużywającą alkohol do „dobrowolnego” podjęcia leczenia odwykowego. W tym celu wykorzystywany jest zgromadzony materiał tj. zgłoszenie, informacje, notatki służbowe itp. Gminna Komisja Rozwiązywania Problemów Alkoholowych finansuje świadczenie usług psychologicznych oraz świadczenie usług w zakresie profilaktyki i rozwiązywania problemów alkoholowych w środowisku lokalnym. Udzielana pomoc jest kierowana do osób uzależnionych oraz członków ich rodzin tzw. współuzależnionych. Ponadto Gminna Komisja finansuje w 100% zabiegi wspomagające abstynencję alkoholową.

Plan finansowy na 2025r. GKRPA przedstawiał się następująco:

1. Zwalczanie narkomanii
Plan – 9 025,00 zł
Wykonanie - 9 025,00 zł
Wykonanie % 100,00
2. Przeciwdziałanie alkoholizmowi
Plan – 280 004,24 zł
Wykonanie 280 004,24 zł
Wykonanie % 100,00

W ramach realizacji programu zakupiono nagrody dla uczestników konkursów sportowych, plastycznych, muzycznych, zawodów wędkarskich, w zakresie bezpieczeństwa w ruchu drogowym oraz finansowano w różnym zakresie wyżywienie uczestników. Finansowano również wypoczynek zimowy i letni – wycieczki, kolonie, zimowiska, rajdy, wyjazdy edukacyjne, działalność w zakresie rozwoju kultury fizycznej oraz warsztaty muzyczne dla dzieci i młodzieży szkolnej. Ponadto sfinansowano spektakle edukacyjne, kampanie informacyjne i integracyjne dla młodzieży szkolnej oraz sfinansowano zakup wyposażenia dla młodzieżowych drużyn OSP oraz Gminnego Centrum Kultury i Kultury Fizycznej.

Sfinansowano zakup programów profilaktycznych – warsztatu dla nauczycieli i pedagogów z zestawem do integracji sensorycznej, oraz szkolenie członków Zespołu Interdyscyplinarnego.

Zlecono i wykonano na terenie Gminy Jedlińsk Diagnozę Problemów Społecznych, która jest dostępna na stronie Gminy.

W realizacji zadań Programu Komisja współpracowała ze szkołami z terenu gminy, Gminnym Ośrodkiem Pomocy Społecznej, Gminnym Centrum Kultury i Kultury Fizycznej, Policją, Zespołem Interdyscyplinarnym, Ochotniczą Strażą Pożarną oraz organizacjami pozarządowymi.

Zarządzanie Gminą

I. WŁADZE SAMORZĄDOWE GMINY JEDLIŃSK

Mieszkańcy gminy tworzą z mocy prawa wspólnotę samorządową. Gmina (rozumiana jako wspólnota samorządowa wraz z odpowiednim terytorium) posiada osobowość prawną, wykonuje zadania publiczne w imieniu własnym i na własną odpowiedzialność.

Organem stanowiącym i kontrolnym gminy jest **Rada Gminy**, która rozpatruje i rozstrzyga w formie uchwał wszystkie sprawy pozostające w jej kompetencjach. Ze swojego składu powołuje ona stałe lub tymczasowe komisje do realizacji poszczególnych zadań.

Obsługę organizacyjną i techniczno-kancelaryjną Rady i jej organów oraz Radnych sprawuje **Biuro Rady Gminy**, które współpracuje również z przewodniczącymi organów wykonawczych jednostek pomocniczych gminy (sołtysami i przewodniczącym Rady) w zakresie prowadzenia dokumentacji z działalności tych jednostek, uczestnicząc w zebraniach sprawozdawczo-wyborczych organów jednostek pomocniczych.

W stosunkach publicznoprawnych Gminę Jedlińsk reprezentuje **Wójt Gminy Jedlińsk**, który wykonuje uchwały Rady Gminy, realizuje zadania gminy wynikające z przepisów prawa i nadzoruje bieżące sprawy gminy. Wójt wykonuje swe zadania przy pomocy **Urzędu Gminy**, którego jest kierownikiem, powołanego przez siebie Zastępcy Wójta oraz Sekretarza. Sprawami związanymi ze sprawowaniem bezpośredniego nadzoru nad pracą Urzędu Gminy zajmuje się **Sekretarz Gminy**, natomiast zakres zadań związanych z gospodarką finansową Gminy Jedlińsk oraz realizacją budżetu należy do **Skarbnika Gminy**.

Rada Gminy Jedlińsk w 2025 roku

W 2025 roku Rada Gminy Jedlińsk obradowała na 14 sesjach i podjęła ogółem 76 uchwał.

Rada Gminy (15 radnych) wybrana została przez mieszkańców Gminy Jedlińsk w wyborach w dniu 7 kwietnia 2024 roku. Na pierwszej sesji, w dniu 7 maja 2024 roku, Radni odebrali zaświadczenia o wyborze na Radnego Rady Gminy Jedlińsk i złożyli ślubowanie, tym samym przystąpili do wykonywania mandatu.

Skład Rady Gminy Jedlińsk

Lp.	Nazwisko i imię
1.	Drewnowski Marcin Jacek
2.	Dryja Justyna Anna
3.	Filozof Iwona Małgorzata
4.	Gut Grzegorz
5.	Kołodziejska Barbara Zofia
6.	Kucharczyk Mateusz
7.	Łoboda Elżbieta

8.	Maj Agnieszka
9.	Makulski Maciej Krzysztof
10.	Ofiara Ewa
11.	Plewiński Tomasz Waldemar
12.	Podgórzec Grzegorz
13.	Rędzia Robert Piotr
14.	Rodak-Broda Anna Danuta
15.	Żurowska Lidia Dorota

Skład Prezydium Rady Gminy Jedlińsk

Przewodniczący Rady Gminy – **Robert Rędzia**

Wiceprzewodnicząca Rady Gminy – **Ewa Ofiara**

Wiceprzewodnicząca Rady Gminy – **Lidia Żurowska**

Na posiedzeniu w dniu 7 maja 2024 roku Rada Gminy powołała **stałe komisje**, dokonała wyboru osobowego składu komisji.

Skład stałych komisji Rady Gminy Jedlińsk

Komisja Rewizyjna:

Lp.	Nazwisko i imię	Funkcja
1.	Gut Grzegorz	Przewodniczący
2.	Dryja Justyna	członek
3.	Filozof Iwona	członek
4.	Kołodziejska Barbara	członek
5.	Łoboda Elżbieta	członek
6.	Maj Agnieszka	członek
7.	Makulski Maciej	członek
8.	Podgórzec Grzegorz	członek

Komisja Infrastruktury, Rozwoju i Promocji Gminy:

Lp.	Nazwisko i imię	Funkcja
1.	Drewnowski Marcin	Przewodniczący

2.	Dryja Justyna	członek
3.	Gut Grzegorz	członek
4.	Kucharczyk Mateusz	członek
5.	Łoboda Elżbieta	członek
6.	Maj Agnieszka	członek
7.	Makulski Maciej	członek

Komisja Gospodarki, Rolnictwa i Ochrony Środowiska:

Lp.	Nazwisko i imię	Funkcja
1.	Kucharczyk Mateusz	Przewodniczący
2.	Drewnowski Marcin	członek
3.	Ofiara Ewa	członek
4.	Plewiński Tomasz	członek
5.	Podgórzec Grzegorz	członek
6.	Rodak-Broda Anna	członek
7.	Żurowska Lidia	członek

Komisja Polityki Społecznej:

Lp.	Nazwisko i imię	Funkcja
1.	Ofiara Ewa	Przewodnicząca
2.	Dryja Justyna	członek
3.	Filozof Iwona	członek
4.	Kołodziejska Barbara	członek
5.	Łoboda Elżbieta	Członek
6.	Maj Agnieszka	członek
7.	Rodak-Broda Anna	członek
8.	Żurowska Lidia	członek

Komisja Skarg, Wniosków i Petycji:

Lp.	Nazwisko i imię	Funkcja
1.	Plewiński Tomasz	Przewodniczący
2.	Drewnowski Marcin	członek

3.	Filozof Iwona	członek
4.	Kołodziejska Barbara	członek
5.	Makulski Maciej	członek
6.	Podgórzec Grzegorz	członek
7.	Rodak-Broda Anna	członek

Komisja Budżetu i Finansów:

Lp.	Nazwisko i imię	Funkcja
1.	Żurowska Lidia	Przewodnicząca
2.	Drewnowski Marcin	członek
3.	Gut Grzegorz	członek
4.	Kucharczyk Mateusz	członek
5.	Ofiara Ewa	członek
6.	Plewiński Tomasz	członek

Jednostkami pomocniczymi Gminy Jedlińsk jest 31 sołectw:

Lp.	Nazwa sołectwa	Nazwisko i imię sołtysa
1.	Bierwce	Król Dorota
2.	Bierwiecka Wola	Bzducha Barbara
3.	Boża Wola	Murawska Barbara
4.	Czarny Ług	Komorowska Agnieszka
5.	Górna Wola	Szymański Grzegorz
6.	Gutów	Filozof Iwona
7.	Janki	Kapusta Leszek
8.	Jankowice	Bukowska Barbara
9.	Jedlanka	Szymański Robert
10.	Jedlińsk	Wieczorek Izabela Katarzyna
11.	Jeziorno	Wójcik Dariusz
12.	Kamińsk	Karaś Monika
13.	Klwatka Szlachecka	Nowak Małgorzata
14.	Klwaty	Urbański Robert
15.	Kruszyna	Sawicka Iwona
16.	Lisów	Celi Aneta

17.	Ludwików	Wieczorek Bogusław
18.	Mokroszek	Ofiara Agnieszka
19.	Narty	Lipiec Stanisław
20.	Nowa Wola	Prażnowska Aneta
21.	Nowe Zawady	Ślendarowska Mariola
22.	Piaseczno	Janiec Marek
23.	Piastów	Anduła Marian
24.	Płasków	Jemiołek Agata
25.	Romanów	Kołodziejczyk Iwona
26.	Stare Zawady	Gut Grzegorz
27.	Urbanów	Hełmiński Miłosz
28.	Wielogóra	Dryja Stanisław
29.	Wierzchowiny	Smyrda Małgorzata
30.	Wola Gutowska	Jemioł Agnieszka
31.	Wsola	Rodak-Broda Anna

Pracownik Biura Rady zamieszcza w Biuletynie Informacji Publicznej (BIP) Gminy Jedlińsk uchwały Rady Gminy, protokoły z sesji, posiedzeń komisji oraz inne informacje. Ponadto przekazuje w formie elektronicznej do Dziennika Urzędowego Województwa Mazowieckiego te uchwały, które stanowią akty prawa miejscowego. Publikacja elektroniczna umożliwia dostęp mieszkańców do aktów prawnych tworzonych przez organ stanowiący i kontrolny, jakim jest Rada Gminy.

II. LICZBA I STRUKTURA LUDNOŚCI

Gmina Jedlińsk położona jest w województwie mazowieckim, w powiecie radomskim. Zajmuje obszar 138,72 km². Zgodnie z danymi z Ewidencji Ludności w Gminie Jedlińsk mieszka 14 473 osoby (stan na 31.12.2025 roku).

Prowadzenie ewidencji ludności, nadawanie numeru PESEL, wydawanie dowodów osobistych, bezpośrednia obsługa mieszkańców oraz cudzoziemców w tym zakresie, jak również wykonywanie zadań wynikających z kodeksu wyborczego, realizuje Referat Społeczno-Administracyjny w Urzędzie Gminy w Jedlińsku.

TABELA 1. LICZBA MIESZKAŃCÓW GMINY JEDLIŃSK W LATACH 2022-2025

	2022 r.	2023 r.	2024 r.	2025 r.
KOBIETY	7223	7229	7274	7220
MĘŻCZYŹNI	7245	7261	7284	7253

OGÓŁEM	14468	14490	14558	14473

Analiza danych o liczbie mieszkańców Gminy z ostatnich czterech lat prowadzi do wniosku, że liczba ta utrzymuje się na podobnym poziomie, choć zauważalny jest jej niewielki spadek. Liczba kobiet i mężczyzn jest porównywalna z nieznaczną przewagą mieszkańców płci męskiej.

TABELA 2. STRUKTURA WIEKOWA LUDNOŚCI GMINY JEDLIŃSK NA DZIEŃ 31.12.2025 ROKU

Grupy wiekowe	Ogółem		Kobiety		Mężczyźni	
	Liczba	Udział %	Liczba	Udział %	Liczba	Udział %
0-2 lata	378	2,61	188	2,60	190	2,62
3 lata	136	0,94	63	0,87	73	1,01
4-5 lat	323	2,23	154	2,13	169	2,33
6 lat	171	1,18	84	1,16	87	1,20
7 lat	186	1,29	92	1,27	94	1,30
8-12 lat	978	6,76	453	6,27	525	7,24
13-15 lat	564	3,90	274	3,80	290	4,00
16-17 lat	389	2,69	193	2,67	196	2,70
18 lat	181	1,25	85	1,18	96	1,32
19-60 lat	4012	27,72	4012	55,58	0	0
19-65 lat	4631	32,00	0	0	4631	63,84
> 60 roku	1622	11,20	1622	22,47	0	0
> 65 roku	902	6,23	0	0	902	12,44
OGÓŁEM	14473	100%	7220	100%	7253	100%

Z powyższych danych wynika, że najliczniejszą grupę mieszkańców Gminy Jedlińsk stanowią osoby w wieku produkcyjnym, tj. kobiety w wieku 19-60 lat i mężczyźni w wieku 19-65 lat. Kolejną grupę stanowią dzieci i młodzież do 18. roku życia – łącznie 3306 osób, czyli około 22,84 % liczby mieszkańców.

TABELA 3. STATYSTYKA ILOŚCIOWA LICZBY MIESZKAŃCÓW ORAZ LICZBY WYBORCÓW W LATACH 2022 - 2025

ROK	OKRĘGI WYBORCZE GMINY JEDLIŃSK (MELDUNKI WYBORCZE KWARTALNE)	
	LICZBA MIESZKAŃCÓW	LICZBA WYBORCÓW

	I	II	III	IV	I	II	III	IV
2022	14509	14505	14488	14468	11176	11165	11164	11176
2023	14503	14517	14543	14490	11182	11194	11220	11215
2024	14563	14627	14649	14558	11256	11330	11360	11359
2025	14632	14607	14571	14473	11363	1365	11364	11356

TABELA 5. STATYSTYKA URODZEŃ I ZGONÓW W GMINIE JEDLIŃSK W LATACH 2022-2025

Rok	2022	2023	2024	2025
Urodzenia	141	137	139	107
Zgony	140	145	104	141

TABELA 6. ILOŚĆ ZWIĄZKÓW MAŁŻEŃSKICH ZAWARTYCH W LATACH 2022 - 2025

Forma zawarcia małżeństwa	2022 rok	2023 rok	2024 rok	2025 rok
Ogółem	80	96	71	66
Wyznaniowe	57	60	54	49
Cywilne	23	34 + 2 transkrypcja	17 + 4 transkrypcja	15 + 2 transkrypcja

TABELA 7. LICZBA WYDAWANYCH DOWODÓW OSOBISTYCH W GMINIE JEDLIŃSK W LATACH 2022-2025

Rok	2022	2023	2024	2025
Liczba wydanych	1196	1357	1313	1395

dowodów				
osobistych				

III. SPRAWY OBRONNE, OBRONA CYWILNA I ZARZĄDZANIE KRYZYSOWE

Sprawami związanymi z zapewnieniem bezpieczeństwa obywateli zajmuje się Referat Społeczno – Administracyjny. Realizuje on zadania związane z obronnością kraju, obroną cywilną i zarządzaniem kryzysowym zgodnie z obowiązującymi przepisami prawa oraz wytycznymi Wojewody Mazowieckiego i Starosty Radomskiego.

W ramach wykonywania zadań zleconych we współpracy z Wojskowym Centrum Rekrutacji w Radomiu i Starostwem Powiatowym organizowana jest kwalifikacja wojskowa. W 2025 roku do kwalifikacji wojskowej stawilo się ogółem 112 osób z Gminy Jedlińsk, co stanowi 95% wezwanych. Z rocznika podstawowego przystąpiło do kwalifikacji 99 mężczyzn co stanowi 98% wezwanych, 2 mężczyzn z roczników starszych co stanowi 33% wezwanych oraz 11 kobiet co stanowi 100% wezwanych zameldowanych na terenie Gminy Jedlińsk.

Wyznaczone podmioty gospodarcze realizują zadania obronne poprzez wykonywanie świadczeń rzeczowych na rzecz obrony. Nakładanie świadczeń i wzywanie do ich wykonywania należy do zadań Wójta Gminy Jedlińsk. Corocznie aktualizowana jest dokumentacja dotycząca świadczeń rzeczowych i osobistych. W 2025 roku na wniosek Szefa Wojskowego Centrum Rekrutacji w Radomiu nałożono 10 decyzji na świadczenia rzeczowe, 2 decyzje uchylające i 3 decyzje zmieniające. Na wniosek Komendanta Wojewódzkiej Policji z siedzibą w Radomiu nałożono 2 decyzje zmieniające świadczenia rzeczowe. W 2025 roku na wniosek Szefa Wojskowego Centrum Rekrutacji w Radomiu nałożono również 1 decyzję na wykonywanie świadczeń osobistych na rzecz obrony.

Wojewoda wyznacza zadania, które powinny być zaplanowane w ramach przygotowań w zakresie obronności. W 2025 roku został opracowany Plan zasadniczych przedsięwzięć w zakresie pozamilitarnych przygotowań obronnych w Gminie Jedlińsk, Plan Akcji Kurierskiej. Zaktualizowano Gminny Plan Ochrony Zabytków na wypadek konfliktu zbrojnego i sytuacji kryzysowych. Według nowych norm otrzymanych od Wojskowego Centrum Normalizacji, Jakości i Kodyfikacji w Warszawie zaktualizowano dokumentację planowania operacyjnego w zakresie wykonania Tabeli Realizacji Zadań Operacyjnych do Planu Operacyjnego Funkcjonowania Gminy Jedlińsk w warunkach zewnętrznego zagrożenia bezpieczeństwa państwa i w czasie wojny oraz Kart Realizacji Zadań Operacyjnych.

Odbyły się szkolenia obronne w zakresie: Stałego Dyżuru Wójta Gminy oraz Stanowiska Kierowania, szkolenia pracowników z zakresu wprowadzonych stopni alarmowych z zagrożeń w Cyberprzestrzeni oraz cotygodniowe testy sprawdzania łączności radiowej Wojewody. Raz w miesiącu uczestniczono w treningu systemu powszechnego ostrzegania wojsk oraz ludności cywilnej o zagrożeniach uderzeniami z powietrza bez uruchamiania Systemu Alarmowania i Ostrzegania. Po treningu przesyłano raport do Starostwa Powiatowego w Radomiu.

Gmina uczestniczyła w treningu zgrywającym pod kryptonimem „ECHO-POWRAD2025” organizowanym przez Starostwo Powiatowe w Radomiu oraz w ćwiczeniu z zakresu ochrony ludności i obrony cywilnej na terenie województwa mazowieckiego pod kryptonimem „SYRENA-25”, którego organizatorem był Wojewoda Mazowiecki. W dniu 16 października

2025 roku w Urzędzie Gminy w Jedlińsku przeprowadzony był trening zgrywający pod kryptonimem „ECHO-JEDLIŃSK2025” na temat: „Realizacja zadań obronnych w sytuacji podnoszenia gotowości obronnej państwa oraz realizacja przedsięwzięć wynikających z Planu Operacyjnego Funkcjonowania Gminy Jedlińsk w warunkach zewnętrznego zagrożenia bezpieczeństwa państwa i w czasie wojny”.

W 2025 r. Gmina Jedlińsk zrealizowała zadania finansowane w ramach Programu Ochrony Ludności i Obrony Cywilnej (OLiOC).

W oparciu o umowę udzielenia dotacji celowej na realizację zadań ochrony ludności i obrony cywilnej Gmina Jedlińsk zrealizowała dwa zadania:

1. Zakup sprzętu i wyposażenia do gminnego magazynu OC:

- mobilny maszt oświetleniowy - 1 szt.
- przyczepa dwuosiowa wywrotka - 1 szt.
- namiot pneumatyczny ratowniczy - 1 szt.
- osuszacz - 5 szt.
- nagrzewnica elektryczna - 5 szt.
- nagrzewnica olejowa - 2 szt.
- worki na piach - 10 000 szt.
- umundurowanie specjalne ratownicze - 35 kpl
- latarka kątowna LED - 20 szt.

2. Szkolenie w zakresie ochrony ludności i obrony cywilnej.

Łączna kwota wydatków przeznaczonych na realizację tych zadań wyniosła 394 575,13 zł i była w 100% finansowana ze środków programu ochrony ludności i obrony cywilnej na lata 2025-2026.

W przypadku zagrożenia bezpieczeństwa państwa realizowanych jest szereg zadań obrony cywilnej, z których najważniejsze to zapewnienie funkcjonowania systemu wykrywania zagrożeń oraz ostrzegania i alarmowania. Na terenie powiatu radomskiego funkcjonuje Powiatowe Centrum Zarządzania Kryzysowego, gdzie pełniony jest całodobowy dyżur na potrzeby zarządzania kryzysowego dla gmin powiatu radomskiego, w tym Gminy Jedlińsk. PCZK przyjmuje meldunki o zdarzeniach i zagrożeniach występujących na terenie Gminy Jedlińsk i powiadamia odpowiednie służby o zaistniałych sytuacjach.

Na terenie gminy funkcjonuje osiem punktów alarmowych, siedem umiejscowionych jest w Ochotniczych Strażach Pożarnych i jeden na Urzędzie Gminy w Jedlińsku.

IV. OCHOTNICZE STRAŻE POŻARNE

Ochrona przeciwpożarowa jest zadaniem własnym samorządu terytorialnego. Zadania związane z ochroną przeciwpożarową realizuje Referat Społeczno- Administracyjny Urzędu Gminy w Jedlińsku. Gmina Jedlińsk wspiera działalność statutową Ochotniczych Straży Pożarnych.

Działalność w zakresie ochrony przeciwpożarowej finansowana jest z budżetu Gminy oraz ze środków własnych Ochotniczych Straży Pożarnych. Na bieżąco OSP wyposażane są w

sprzęt ratowniczy oraz środki ochrony osobistej dla druhów strażaków, którzy biorą bezpośredni udział w akcjach ratowniczych.

W Gminie Jedlińsk działa 7 jednostek OSP:

- OSP w Jedlińsku
- OSP we Wsoli
- OSP w Wielogórze
- OSP w Nowych Zawadach
- OSP w Bierwcach
- OSP w Ludwikowie
- OSP w Jankowicach.

Jednostki OSP zrzeszone są w Związku Ochotniczych Straży Pożarnych RP. Na szczeblu Gminy tworzą Zarząd Gminny OSP.

W 2025 roku 140 strażaków ochotników posiadało uprawnienia (ważne badania lekarskie, ubezpieczenie) do brania bezpośredniego udziału w zdarzeniach.

Wydatki na ochotnicze straże pożarne w 2025 roku wyniosły ogółem 702 587,28 zł (w tym: dotacja z Urzędu Marszałkowskiego dla Ochotniczej Straży Pożarnej w kwocie 25 000,00 zł).

Urząd Stanu Cywilnego

Urząd Stanu Cywilnego w Jedlińsku prowadzi rejestrację urodzeń, małżeństw, zgonów, które nastąpiły na terenie gminy Jedlińsk.

Rejestruje także zdarzenia z zakresu rejestracji stanu cywilnego obywateli polskich, które to zdarzenia wystąpiły poza granicami RP /urodzenia, małżeństwa, zgony/ poprzez dokonywanie transkrypcji dokumentów zagranicznych, odtworzenia treści tych aktów, a także ich rejestracji. Również obcokrajowcy po przedłożeniu stosownych dokumentów mogą starać się o umiejscowienie ich aktów stanu cywilnego w polskich księgach, jeżeli mają w tym interes prawny i nie pozostaje to w sprzeczności z prawem polskim.

Od 01.03.2015 r. rejestracji wszystkich zdarzeń dokonuje się w systemie Rejestrów Państwowych w formie aktów stanu cywilnego.

Wiele czynności zostało odmiejscowionych, co pozwala, iż obywatel może załatwić sprawę w dowolnym USC w Polsce np:

-wydawanie odpisów aktów stanu cywilnego: zupełnych, skróconych, wielojęzycznych /jeżeli akt jest w systemie RP to obywatel otrzymuje odpis od ręki, jeżeli nie ma to kierownik występuje z wnioskiem o migrację aktu do USC, który przechowuje księgę i Urząd ten przenosi do systemu/,

- przyjmowanie zapewnień od nupturientów o braku okoliczności wyłączających zawarcie małżeństwa,
- wydawania zaświadczeń o zdolności prawnej do zawarcia małżeństwa /dla małżeństw konkordatowych i mających odbyć się za granicą/,
- wydawanie decyzji w sprawie zmiany imion i nazwisk,
- wydawanie zaświadczeń o stanie cywilnym,
- wydawanie zaświadczeń potwierdzających uznanie ojcostwa dziecka poczętego nieurodzonego oraz urodzonego,
- oświadczenia osób rozwiedzionych /w ciągu trzech miesięcy od uprawomocnienia się wyroku sądu/o powrocie do nazwiska noszonego przed zawarciem małżeństwa.

Zdarzenia zarejestrowane w 2025 roku w USC w Jedlińsku:

1. Dokonano Rejestracji aktów stanu cywilnego /transkrypcje, rejestracje, odtwarzanie: 202 zdarzeń, w tym :

- 95 zgonów w tym: w trybie zwykłym 92 oraz 3 transkrypcje AZ z USA, Wielkiej Brytanii, Włoch
- 66 ślubów w tym 15 ślubów cywilnych, 49 ślubów konkordatowych,

- 2 śluby w trybie szczególnym –transkrypcja zagranicznych aktów z:
USA, Włoch ,
- 9 urodzeń w trybie szczególnym –transkrypcja zagranicznych aktów z Wielkiej Brytanii, Irlandii,
3. Dodano do aktów stanu cywilnego wzmianki zmieniające treść i status aktu stanu cywilnego na wniosek sądów i innych urzędów stanu cywilnego dotyczących rozwodów, oświadczenia o powrocie do nazwiska rozwiedzionych małżonków do nazwisk noszonych przed ślubem : 303
 4. Dokonano sprostowań lub uzupełnień w aktach w formie czynności materialna-technicznej : 45
 5. Dodano przypiski do aktów stanu cywilnego: 1164
 6. Wydano - 53 zaświadczeń o zdolności prawnej do zawarcia małżeństwa w kraju i za granicą
 7. Wydano 1339 odpisów aktów stanu cywilnego (zupełne, skrócone, wielojęzyczne)
 8. Przeniesiono z ksiąg stanu cywilnego do ogólnopolskiej bazy aktów stanu cywilnego „ŹRÓDŁO”: 2134 aktów stanu cywilnego.
 9. Dokonano 100 usunięć niezgodności i błędów w Powszechnym Elektronicznym Systemie Ewidencji Ludności
 10. Wydano 6 decyzje administracyjne w sprawie zmiany imion i nazwisk,
 11. Wydano 1 decyzje za zawarcie małżeństwa przed upływem terminu
 12. Dokonano - 3 uznań ojcostwa

II Ponadto:

1. Urząd Stanu Cywilnego pozyskał dotację z Urzędu Wojewódzkiego na :
 - konserwację 20 ksiąg z zasobów USC Jedlińsk na kwotę **54 600,00zł**
 - zakup 50 szt. teczek bezkwasowych do przechowywania akt zbiorowych na kwotę **-1718,31 zł**

2. Ponad to kierownik USC:

- współpracuje z kierownikami USC na terenie RP
- współpracuje z ambasadami RP
- współpracuje z księżmi z terenu miny Jedlińsk w zakresie rejestracji ASC
- aktualizuje dane z zakresu stanu cywilnego w bazie PESEL
- usuwa niezgodności: w danych urodzenia i stanów, w imionach, nazwiskach, danych zgonów.
- zgłasza usuwanie niezgodności danych do innych urzędów USC.
- wymeldowuje osoby zmarłe,
- przyjmuje zapewnienia od nupturientów o braku przeszkód do zawarcia małżeństwa,
- prostuje i uzupełnia akty stanu cywilnego z urzędu i na wniosek,
- wydaje zaświadczenia , że zgodnie z prawem polskim można zawrzeć małżeństwo za granicą i w kraju, zaświadczenia potwierdzające uznanie ojcostwa dziecka urodzonego i poczętego oraz zaświadczenia o stanie cywilnym,
- -przyjmuje oświadczenia osób rozwiedzionych o powrocie do nazwiska noszonego przed zawarciem małżeństwa,
- wpisuje orzeczenia sądów polskich, zagranicznych oraz innych organów w sprawach rodzinnych, majątkowych oraz ustania małżeństwa,
- przyjmuje oświadczenia o nadaniu dziecku nazwiska męża matki, który nie jest ojcem dziecka , o zmianie imion /imienia/ noworodkom
- organizuje uroczystości związane z Jubileuszami długoletniego pożycia małżeńskiego oraz dla 100-letnich Jubilatów,
- sprawuje nadzór nad zasobami archiwalnymi USC w Jedlińsku kategorii A i pozostałymi zgodnie z instrukcją kancelaryjną,
- sporządza sprawozdania do wojewody i urzędu statystycznego,
- wydaje decyzje administracyjne z zakresu rejestracji stanu cywilnego, zmiany imion i nazwisk, skrócenia terminu oczekiwania na zawarcie małżeństwa /dla osób zawierających związki cywilne ,
- wydaje decyzje odmowne w powyższych sprawach, jeżeli naruszają polski porządek prawny.

Szczegółowy zakres pracy Urzędu Stanu Cywilnego w Jedlińsku znajduje się na stronie internetowej Urzędu Gminy w Jedlińsku - zakładka - załatw sprawę – Urząd Stanu Cywilnego – zadania USC

Referat Rolnictwa, Środowiska i Gospodarki Gruntami

Do zadań Referatu Rolnictwa i Środowiska należą przede wszystkim:

- sprawy związane z rolnictwem,
- edukacją ekologiczną,
- wydawaniem decyzji o środowiskowych uwarunkowaniach,
- prowadzenie działań w zakresie ochrony środowiska naturalnego,
- nadzór nad gospodarką wodno-ściekową,
- opieka nad bezdomnymi zwierzętami,
- szkody łowieckie
- dofinansowanie usuwania azbestu
- dofinansowanie budowy przydomowych oczyszczalni
- ochrona zabytków i dofinansowanie prac konserwatorskich
- fundusz sołecki
- przygotowanie spraw formalnych dot. rekultywacji składowiska w Urbanowie
- zezwolenia na usunięcie drzew i krzewów
- uzgodnienia spraw geologicznych
- likwidacja dzikich wysypisk odpadów

DZIAŁANIA NA RZECZ POPRAWY STANU ŚRODOWISKA NATURALNEGO

UTYLIZACJA AZBESTU

W 2025 roku rozpatrzono 147 wniosków dotyczących utylizacji azbestu z nieruchomości znajdujących się na obszarze Gminy Jedlińsk.

Referat Rolnictwa i Środowiska tut. Urzędu w imieniu Wójta Gminy Jedlińsk przygotował wniosek o dofinansowanie zadania pn.: „Usuwanie i unieszkodliwianie wyrobów zawierających azbest z terenu Gminy Jedlińsk” do Wojewódzkiego Funduszu Ochrony Środowiska i Gospodarki Wodnej w Warszawie. Uchwałą Zarządu Funduszu nr 591/2025 z dnia 24.04.2025 roku w ramach Programu priorytetowego „Ogólnopolskiego programu finansowania usuwania wyrobów zawierających azbest”, Gmina Jedlińsk otrzymała dofinansowanie z Wojewódzkiego Funduszu Ochrony Środowiska i Gospodarki Wodnej w Warszawie. Wysokość dotacji wynosiła 50 000,00 zł. Ostateczny koszt utylizacji wyniósł 228 929,67 zł, z czego z budżetu Gminy Jedlińsk wydatkowano 178 929,67 zł. W związku z powyższym Gmina Jedlińsk w 2025 roku odebrała od mieszkańców azbest o tonażu 395,47 MG, który odpowiada powierzchni 23 262,52 m².

DOTACJE DO PRZYDOMOWYCH OCZYSZCZALNI ŚCIEKÓW

W celu ograniczenia ilości odprowadzanych nieoczyszczonych ścieków bytowo-gospodarczych do gleb i wód, Gmina Jedlińsk kontynuuje program dotacji dla osób fizycznych i prawnych, wspólnot mieszkaniowych oraz przedsiębiorców do montowanych na terenie Gminy Jedlińsk przydomowych oczyszczalni ścieków. Dotacje udzielane są na obszarach dotychczas nieskanalizowanych, za wyjątkiem miejscowości, gdzie rozpoczęto budowę kanalizacji sanitarnej, uzyskano pozwolenie na budowę kanalizacji sanitarnej bądź na terenach wskazanych przez Gminę do skanalizowania w okresie najbliższych pięciu lat. Dopuszcza się przyznanie dotacji na ww. terenach, w przypadku gdy podłączenie nieruchomości do sieci kanalizacyjnej jest technicznie lub ekonomicznie nieuzasadnione.

Zgodnie z „Regulaminem przyznawania dotacji z budżetu Gminy Jedlińsk na budowę przydomowych oczyszczalni ścieków” dotacji udziela się do przydomowych biologicznych oczyszczalni ścieków opierających się na systemie osadu czynnego lub błony biologicznej z wydzielonymi strefami oczyszczania zapewniających oczyszczanie ścieków do parametrów określonych przepisami prawa.

Wnioskujący, może uzyskać dotację w wysokości 50% poniesionych kosztów zakupu instalacji wraz z montażem, jednak maksymalna kwota dofinansowania nie może przekroczyć 4 000,00 zł brutto.

W roku 2025 Gmina Jedlińsk udzieliła dofinansowania ze środków własnych na wykonanie siedmiu przydomowych oczyszczalni ścieków w miejscowościach: Kamińsk, Klwaty, Klwatka Szlachecka, Ludwików, Moczydło, Jedlińsk i Nowe Zawady, w wysokości 28 000,00 zł.

DZIAŁANIA EDUKACYJNE W ZAKRESIE OCHRONY POWIETRZA I EKOLOGII.

Referat Rolnictwa i Środowiska tut. Urzędu w ramach corocznej akcji edukacyjnej dokonał przesłania ulotek edukacyjnych dotyczących ochrony powietrza. Ulotki skierowane były do Mieszkańców Gminy Jedlińsk i przybliżyły informacje z zakresu stosowania właściwego paliwa, terminów użytkowania pieców bezklasowych oraz klasy 3, 4 i 5. Ponadto została zamieszczona tematyka funkcjonującego Programu Ochrony Powietrza dla Województwa Mazowieckiego w tym sposobu powiadomień o ryzyku przekroczenia poziomów alarmowych, informowania oraz dopuszczalnych pyłu zawieszonego PM10, PM2,5 i Benzo(a)pirenu, jak również zapisów uchwały antysmogowej dla województwa mazowieckiego oraz konsekwencji zmian klimatu. Ulotki opracowane zostały przez Stowarzyszenie Lokalna Grupa Działania Razem dla Radomki, jak również Urząd Marszałkowski Województwa Mazowieckiego w Warszawie oraz Gminy Jedlińsk. Informacje zostały przesłane do 31 sołectw z prośbą o zamieszczenie na istniejących tablicach informacyjnych w poszczególnych miejscowościach gminy. Ponadto informacje ww. tematyce zostały opublikowane na łamach bezpłatnej gazety lokalnej Gminy Jedlińsk "Jedlińsk. Panorama Gminy". Akcja była prowadzona dwukrotnie w miesiącach w marcu oraz w listopadzie 2025 r. Kolportaż ulotek odbywał się także w terenie przy bezpośrednich spotkaniach z mieszkańcami gminy oraz na terenie Urzędu Gminy Jedlińsk, szkół i przychodni zdrowia.

OPIEKA NAD ZABYTKAMI

Artykuł 87.1 ustawy o ochronie zabytków i opiece nad zabytkami z dnia 23 lipca 2003 r. (Dz. U. z 2024 r. poz. 1292, ze zm.) nakłada na jednostki samorządu terytorialnego obowiązek sporządzenia na okres 4 lat programu opieki nad zabytkami.

W związku z faktem upływającego przewidywanego prawem okresu programu, Referat Rolnictwa i Środowiska tut. Urzędu zlecił przygotowanie „**Aktualizacji Gminnego Programu Opieki nad Zabytkami Gminy Jedlińsk na lata 2025-2028r.**” Program uzyskał pozytywną opinię Mazowieckiego Wojewódzkiego Konserwatora Zabytków w Warszawie. Z budżetu Gminy Jedlińsk, wydatkowano na ten cel kwotę w wysokości 12 500,00zł.

Uchwałą Nr XXIII/67/2025 Rady Gminy Jedlińsk z dnia 23 grudnia 2025r. została przyjęta aktualizacja Gminnego Programu Opieki nad Zabytkami dla Gminy Jedlińsk na lata 2025-2028.

Głównym celem programu jest włączenie zagadnień ochrony zabytków do sytemu zadań strategicznych wynikających z koncepcji przestrzennego zagospodarowania kraju w tym m.in.: uwzględnienie uwarunkowań ochrony zabytków, krajobrazu kulturowego, dziedzictwa archeologicznego oraz uwarunkowań ochrony przyrody. Jednymi z naczelných priorytetów jest zahamowanie procesów degradacji zabytków i doprowadzenie do poprawy stanu ich zachowania, jak również wyeksponowanie obiektów zabytkowych w tym walorów krajobrazu kulturowego.

Przyjęty przez Radę Gminy w formie uchwały Gminny Program Opieki nad Zabytkami jest elementem polityki samorządowej. Program wytycza działania mające za zadanie inicjowanie, wspieranie, koordynowanie badań i prac z dziedziny ochrony zabytków i krajobrazu oraz upowszechnianie i promowanie dziedzictwa kulturowego.

W programie została ujęta także Gminna Ewidencja Zabytków Gminy Jedlińsk. Aktualizacja została przyjęta Zarządzeniem Nr 1856/102/2025 Wójta Gminy Jedlińsk z dnia 12 lipca w sprawie przyjęcia Gminnej Ewidencji Zabytków. W chwili obecnej złożona jest z 91 zabytków nieruchomych oraz 87 stanowisk archeologicznych zlokalizowanych w obrębie granic administracyjnych Gminy Jedlińsk.

PROGRAM PRIORYTETOWY „CZYSTE POWIETRZE”

W ramach podpisanego porozumienia wraz z aneksami pomiędzy Wojewódzkim Funduszem Ochrony Środowiska a Gminą Jedlińsk w Urzędzie Gminy działa Punkt konsultacyjny Programu „Czyste Powietrze”. Mieszkańcy na bieżąco uzyskują informacje na temat programu Czyste Powietrze, jak również prowadzony jest instruktaż jak wypełnić wniosek o dotację lub wniosek o płatność. Gmina Jedlińsk przekazuje informuje o zmianach w regulaminie dofinansowania oraz możliwościach pozyskania refundacji na prace związane z termomodernizacją.

W związku z powyższym Gmina promuje mechanizmy finansowania rządowego programu „Czyste Powietrze” w ramach ww. programu oraz możliwości skorzystania z ulgi termomodernizacyjnej w zakresie zwrotu podatku z urzędu skarbowego na wymianę pieców starej generacji oraz termomodernizację budynków. W 2025 roku Gmina Jedlińsk udzieliła 92 informacji dotyczących możliwości pozyskania dofinansowania na prace termomodernizacyjne. Ponadto promowała na stronie internetowej oraz na łamach lokalnej gazety Jedlińsk Panorama Gminy Program priorytetowy „Czyste Powietrze”.

FUNDUSZ SOŁECKI

Fundusz sołecki to zagwarantowane w budżecie gminy pieniądze dla sołectw na wykonanie przedsięwzięć, będących zadaniami własnymi gminy oraz służące poprawie bezpieczeństwa i warunków życia mieszkańców.

W 2025 roku w trakcie realizacji przedsięwzięć zaplanowanych w ramach Funduszu Sołeckiego w budżecie Gminy Jedlińsk do Referatu Rolnictwa i Środowiska wpłynęło 9 wniosków sołectw dotyczących zmian i przesunięć środków przeznaczonych na ten cel. W związku z powyższym tut. referat przygotował dla Referatu Budżetu zmiany „Planu wydatków na przedsięwzięcia realizowane w ramach Funduszu Sołeckiego na 2025 rok”, wynikające z wprowadzanych zmian przez następujące sołectwa: Gutów, Jedlanka, Klwaty, Kamińsk, Mokrosęk, Piaseczno, Wielogóra, Wola Gutowska, Wsola.

W lipcu 2025 roku, tut. referat stosownie do art. 3 ust. 3 ustawy z dnia 21 lutego 2014 r. o funduszu sołeckim (Dz. U. z 2014 r. poz. 301) obliczył oraz przekazał informację o wysokości środków funduszu sołeckiego Gminy Jedlińsk przypadających na poszczególne sołectwa na terenie Gminy Jedlińsk oraz o wysokości kwoty bazowej przypadającej na rok budżetowy 2026. Informacja została przesłana do Wojewody Mazowieckiego.

Ponadto, Referat Rolnictwa i Środowiska tut. Urzędu przygotował dla Sołtysów gminy Jedlińsk materiały informacyjne dotyczące ustawy z dnia 21 lutego 2014 r. o funduszu sołeckim oraz najważniejsze wiadomości z zakresu planowanych przedsięwzięć w ramach funduszu na rok 2026 roku. W przekazanych materiałach znalazły się także informacje o zebraniach wiejskich w tym trybu zwołania, terminu i miejsca zebrań wiejskich, jak również warunków przyznawania środków z funduszu. Sołtysi w materiałach wyjściowych otrzymali komplet dokumentów niezbędnych do przeprowadzenia zebrań wiejskich (wniosek do Wójta, protokoły, listy obecności, wzór uchwały).

W terminie ustawowym tj. do 30 września 2025 roku do Urzędu Gminy Jedlińsk, wpłynęło 30 wniosków sołectw na realizację w 2026 roku 82 przedsięwzięć na łączną kwotę 1 103 658,29 zł. Wnioski zostały sprawdzone pod względem formalnym. Przygotowano dla Referatu Budżetu „Plan wydatków na przedsięwzięcia realizowane

w ramach Funduszu sołeckiego na 2026 rok - Tabela Nr 4", będący integralnym elementem planu budżetu Gminy Jedlińsk na 2026 rok.

Ponadto przygotowano Sprawozdanie w sprawie wykorzystania środków na przedsięwzięcia realizowane w ramach Funduszu Sołeckiego za rok 2025.

Rolnictwo

W okresie sprawozdawczym samorząd prowadził szeroką współpracę z Powiatowym Inspektoratem Weterynarii w Radomiu, w zakresie m.in.: monitoringu chorób zakaźnych zwierząt gospodarskich, w tym: afrykańskiego pomoru świń, wścieklizny, pryszczycy oraz grypy ptaków HPAI, a także w ramach obowiązujących aktualnych przepisów weterynaryjnych.

Tutejszy Urząd współpracuje z Agencją Restrukturyzacji i Modernizacji Rolnictwa oddział w Radomiu oraz z Mazowieckim Ośrodkiem Doradztwa Rolniczego w zakresie prowadzenia szkoleń dla rolników. W 2025 roku zostały przeprowadzone szkolenia z zakresu norm i wymogów warunkowości w dniu 23.04.2025 r. oraz płatności bezpośrednich realizowanych przez ARiMR w dniu 01.04.2025 r.

Ponadto wpłynęło 8 wniosków o udostępnienie informacji publicznej dotyczących rolnictwa lub ochrony zwierząt.

Urząd prowadził również działania w terenie w związku z 5 wnioskami o zbadanie warunków utrzymania zwierząt. Sprawy dotyczyły podejrzeń znęcania się nad psami lub niewłaściwych warunków ich bytowania.

Urząd wystosował apel do mieszkańców o niewypalanie traw i chwastów, podkreślając rosnącą skalę tego problemu. W komunikacie zwrócono uwagę na zagrożenia dla zdrowia ludzi, środowiska oraz mienia. Apel został nagłośniony i szeroko rozpowszechniony, aby zwiększyć świadomość społeczną i zapobiec kolejnym przypadkom wypalania.

W dniu 26 kwietnia 2025 r. odbył się wyjazd Kół Gospodyń Wiejskich z terenu Gminy Jedlińsk na targi „Dom, Ogród i Ty” w Kielcach. Wydarzenia tego typu pozwalają pielęgnować dobrą współpracę i stwarzają możliwość wymiany doświadczeń.

W roku 2025 na terenie gminy przeprowadzono szacowanie szkód w przypadku niekorzystnego zjawiska atmosferycznego tj. przymrozków wiosennych które wystąpiły w dniach 27.04.2025 r, 28.04.2025 r. oraz 08.05.2025 r. w 35 gospodarstwach na terenie gminy.

Ponadto Referat Rolnictwa i Środowiska w roku 2025 wydał następujące zaświadczenia:

- na podstawie przepisów z dnia 20 lipca 1990 r. o wliczaniu okresów pracy w indywidualnym gospodarstwie rolnym do pracowniczego stażu; spisano 15 zeznań świadków potwierdzających pracę w gospodarstwie rolnym.
- na podstawie przepisów ustawy o ubezpieczeniu społecznym rolników z dnia 20 grudnia 1990 r. potwierdzono 18 umowy dzierżawy na podstawie art. 28 ust.4 pkt.1 lub art. 38 pkt 1 w/w ustawy.

Ochrona zwierząt

Ustawa z dnia 21 sierpnia 1997 r. o ochronie zwierząt (tj. Dz.U. z 2023 poz. 1580 ze zm.) reguluje cały szereg zadań gminy z tego zakresu a mianowicie: coroczne uchwalanie programu opieki nad zwierzętami, zapewnienie wyłapanym zwierzętom domowym opieki w schronisku nad zwierzętami ich obowiązkową sterylizację i kastrację, dokarmianie bezdomnych kotów, zapewnienie całodobowej opieki weterynaryjnej dla zwierząt które ucierpiały w wyniku zdarzeń drogowych, zapewnienie miejsca czasowo odebranych zwierzętom gospodarskim, prowadzenie akcji zachęcającej właścicieli psów i kotów do wykonywania sterylizacji i kastracji polegającej na 50 % dopłacie do przeprowadzonego

zabiegu – ilość wniosków złożona w 2025 r. wynosi 98, natomiast ilość zabiegów wykonanych wynosi 68. W 2025 odłowiono 48 bezdomnych psów, a do adopcji oddano 47 psów.

Zwrot podatku akcyzowego zawartego w cenie oleju napędowego wykorzystywanego do produkcji rolnej

W 2025 roku do Wójta Gminy Jedlińsk łącznie zostało złożonych 803 wniosków o zwrot podatku akcyzowego zawartego w cenie oleju napędowego wykorzystywanego do produkcji rolnej, w tym 434 w pierwszym okresie i 369 w drugim okresie. Kwota dokonanego zwrotu podatku akcyzowego producentom rolnym w 2025 roku wyniosła łącznie 738 249,47 zł, w tym w 419 379,61 zł pierwszym okresie i 318 869,86 zł w drugim okresie. Łączna powierzchnia użytków rolnych zgłoszona przez producentów rolnych we wnioskach o zwrot podatku akcyzowego w 2025 roku wyniosła 4660,8251 ha, co stanowi ponad połowę powierzchni użytków rolnych w gminie.

Oddziaływanie inwestycji na środowisko

Postępowanie w sprawie oceny oddziaływania przedsięwzięcia na środowisko jest uregulowane w ustawie o udostępnianiu informacji o środowisku i jego ochronie, udziale społeczeństwa w ochronie środowiska oraz o ocenach oddziaływania na środowisko. Ustawa ta precyzuje pojęcie „oceny oddziaływania na środowisko”, jako postępowanie obejmujące w szczególności weryfikację raportu o oddziaływaniu przedsięwzięcia na środowisko, uzyskanie wymaganych opinii i uzgodnień oraz zapewnienie możliwości udziału społeczeństwa w prowadzonym postępowaniu. Ocena stanowi część postępowania w sprawie wydania decyzji o środowiskowych uwarunkowaniach.

Decyzje te wydawane są dla planowych przedsięwzięć mogących zawsze znacząco oddziaływać na środowisko lub potencjalnie znacząco oddziaływać na środowisko - wymienia je rozporządzenie Rady Ministrów z 10 września 2019 r. w sprawie przedsięwzięć mogących znacząco oddziaływać na środowisko. Na wniosek inwestorów wydawane są również opinie w zakresie kwalifikowania planowanych zamierzeń inwestycyjnych co do potrzeby uzyskania decyzji o środowiskowych uwarunkowaniach.

W roku 2025 rozpatrzono 22 wnioski w tym prowadzono 9 postępowań w sprawie wydania decyzji środowiskowych dla inwestycji mogących pogorszyć stan środowiska.

Działania w zakresie gospodarki wodno – ściekowej.

Realizując obowiązek wynikający z **art. 6 ust. 5a ustawy o utrzymaniu czystości i porządku w gminach**, w 2025 roku przeprowadzono łącznie **343 kontrole** w zakresie posiadania przez właścicieli nieruchomości umów na opróżnianie zbiorników bezodpływowych oraz przydomowych oczyszczalni ścieków, a także dowodów uiszczenia opłat za te usługi.

Podsumowując powyższe działania, wskazuję na istotny wzrost liczby zgłoszeń dotyczących konfliktów sąsiedzkich na tle nieprawidłowej gospodarki wodno-ściekowej. W raportowanym okresie **rozpatrzono łącznie 10 skarg mieszkańców**, które koncentrowały się na trzech kluczowych problemach:

- nielegalnym wylewaniu nieczystości do rowów melioracyjnych,
- zalewaniu posesji wodami opadowymi,
- podwyższaniu poziomu terenu przez właścicieli działek sąsiednich.

W toku prowadzonych czynności wielokrotnie udzielano pouczeń dotyczących obowiązków wynikających z przepisów prawa oraz informowano o surowych konsekwencjach ich niedopełnienia. W jednym przypadku sprawa została skierowana do organów ścigania a następnie do sądu.

Kluczowym elementem nadzoru w 2025 roku była wnikliwa **analiza sprawozdań kwartalnych** złożonych przez przewoźników asenizacyjnych działających na terenie gminy. Wszyscy uprawnieni przedsiębiorcy przedłożyli komplet dokumentacji za każdy z czterech kwartałów, co pozwoliło na skuteczną weryfikację rzetelności pozbywania się nieczystości przez mieszkańców. W stosunku do roku 2024r. odnotowuje się znaczny wzrost ścieków odwożonych do utylizacji – ok. 46 tys. m³.

Dodatkowo, problematyka ta została szeroko omówiona podczas **Walnego Zgromadzenia Gminnej Spółki Wodnej**, które odbyło się w 2025 roku. Podczas obrad podkreślono negatywny wpływ dzikich zrzutów ścieków i samowoli w kształtowaniu terenu na drożność i stan techniczny gminnej sieci melioracyjnej, co potwierdza konieczność dalszej cyklicznej kontroli w tym zakresie.

Zezwolenie na usunięcie drzew i krzewów

Sprawy usunięcia drzew i krzewów reguluje ustawa z dnia 16 kwietnia 2004 r. o ochronie przyrody. W przypadku usunięcia drzew rosnących na nieruchomościach będącą własnością osób fizycznych na cele niezwiązane z prowadzeniem działalności gospodarczej sprawy załatwiane są w formie zgłoszenia, a w pozostałych przypadkach w formie zezwolenia. W 2025 r. rozpatrzono 196 wniosków związanych z usunięciem drzew i krzewów.

Likwidacja dzikich wysypisk odpadów

W 2025 r. podjęto 8 interwencji w sprawie porzucenia odpadów w miejscach do tego nieprzeznaczone.

Geologia

W ramach ustawy prawo geologiczne i górnicze Wójt opiniuje projekty prac geologicznych.

W 2025r. wydano 2 opinie dot. wykonania studni.

Rekultywacja składowiska w Urbanowie

W 2025r. kontynuowano (razem z referatem GGO) przygotowania formalno-prawne do przeprowadzenia rekultywacji składowiska odpadów w Urbanowie. Po uzyskaniu niezbędnych zezwoleń obiekt został wydzierżawiony czasowo Zakładowi Usług Komunalnych w Białymstoku, który przystąpił do prac w IV kwartale br. Referat prowadzi bieżący nadzór nad robotami.

Zakończenie rekultywacji przewidziano do końca listopada 2027r.

Podziały nieruchomości

Podziały nieruchomości regulują przepisy ustawy z dnia 21 sierpnia 1997 r. o gospodarce nieruchomościami.

Jest to z reguły postępowanie dwuetapowe. Rozpoczyna się wnioskiem o wydanie opinii o zgodności proponowanego podziału z warunkami określonymi w decyzji o warunkach zabudowy lub w planie miejscowym (jeżeli dla danego terenu jest uchwalony) i obowiązującymi w tym zakresie przepisami a następnie z chwilą uzyskania pozytywnej opinii uprawniony geodeta przygotowuje mapy z projektem podziału, rejestruje je w Ośrodku Dokumentacji Geodezyjnej a właściciel składa do nas w celu wydania decyzji zatwierdzającej dany podział. Wydawane są również decyzje o zatwierdzeniu projektu podziału niezależnie od ustaleń planu (w oparciu o art. 95 w/w) z pominięciem etapu opiniowania wstępnego projektu podziału.

W roku 2025 prowadzone było 171 spraw w tym zakresie. Wydano 141 prawomocnych decyzji zatwierdzających projekty podziału działek.

Rozgraniczenia nieruchomości

Postępowanie w tym zakresie reguluje ustawa z dnia 17 maja 1989 r. Prawo geodezyjne i kartograficzne.

Jest to szczególne postępowanie kończące się wydaniem 3 rodzajów decyzji a mianowicie: decyzji o zatwierdzeniu rozgraniczenia w oparciu o zgromadzone dowody, decyzji o umorzeniu postępowania i przekazania sprawy do rozpatrzenia przez sąd lub decyzji o umorzeniu postępowania jako bezprzedmiotowego z uwagi na zawarcie przez strony ugody likwidującej spór graniczny. Zadaniem organu jest wybór geodety (wyłanianego w wyniku zapytań ofertowych – wybór najkorzystniejszej oferty) i upoważnienie geodety do przeprowadzenia postępowania rozgraniczeniowego. A następnie ocena pracy geodety i wydanie stosownej decyzji.

W 2025 r. prowadzono jedną sprawę związaną z tematyką rozgraniczenia nieruchomości.

Ewidencja miejscowości, ulic i adresów

Zadania z tego zakresu wykonywane są w oparciu o przepisy ustawy z dnia 17 maja 1989 r. Prawo geodezyjne i kartograficzne.

W 2025 r. podjęto następujące uchwały odnośnie nadania nazw ulic:

- Uchwała Nr XI/10/2025 Rady Gminy Jedlińsk z dnia 27 marca 2025 r. w sprawie zmiany Uchwały Nr 27/92 Rady Gminy w Jedlińsku z dnia 23 czerwca 1992 r. w sprawie ustalenia nazewnictwa dla nowopowstałych ulic w Jedlińsku (Dz. Urz. Woj. Mazowieckiego, poz. 3346 z dnia 2 kwietnia 2025 r.);
- Uchwała Nr XXIII/65/2025 Rady Gminy Jedlińsk z dnia 23 grudnia 2025 r. w sprawie nadania nazw ulicy w miejscowości Wsola (Dz. Urz. Woj. Mazowieckiego, poz. 222 z dnia 9 stycznia 2025 r.).

W 2025 roku wydano 120 zawiadomień o ustaleniu numeracji porządkowej dla nieruchomości zlokalizowanych na terenie gminy Jedlińsk oraz wydano 12 zaświadczeń o nadanym numerze porządkowym.

W związku z nadaniem nazw ulic w sołectwie Klwaty wydano 152 zawiadomień o zmianie numeracji.

Obsługa zasobów archiwalnych

W 2025 r. prowadzono 13 spraw związanych z obsługą zasobów archiwalnych, dotyczyły one wydania oryginałów lub kserokopii m.in. Aktów Własności Ziemi lub umów o przekazaniu własności i posiadania gospodarstwa rolnego.

Wykorzystanie zasobu nieruchomości gminnych

Gmina Jedlińsk w gminnym zasobie nieruchomości na dzień 31.12.2025r. posiada 243,1200 ha gruntów ogółem o uregulowanym stanie prawnym położonych na terenie gminy Jedlińsk. W skład zasobu wchodzi nieruchomości stanowiące własność bądź współwłasność Gminy Jedlińsk i nie zostały oddane w użytkowanie wieczyste, w tym:

- użytki rolne: 43,7165 ha, w tym:
 - grunty orne: 7,5712ha
 - łąki: 1,3589 ha
 - pastwiska: 7,3252 ha
 - sady: 0,1151 ha
 - grunty pod stawami: 0,2885 ha
 - grunty pod rowami: 0,4986 ha
 - grunty rolne zabudowane: 0,5274 ha;
 - grunty zadrzewione i zakrzewione: 26,0316 ha
- grunty leśne:
 - lasy: 17,0638 ha
- grunty zabudowane i zurbanizowane: 31,7924 ha, w tym:
 - tereny mieszkaniowe: 0,7313 ha
 - tereny przemysłowe: 0,0226 ha
 - inne tereny zabudowane: 20,5801 ha
 - tereny rekreacyjno - wypoczynkowe: 10,0055 ha
 - zurbanizowane tereny niezabudowane lub w trakcie zabudowy: 0,4529 ha
- tereny komunikacyjne: 146,8628 ha, w tym:
 - drogi: 145,6959 ha
 - inne tereny komunikacyjne: 0,8795 ha
 - grunty przeznaczone pod budowę dróg publicznych lub linii kolejowych: 0,6492 ha
- nieużytki: 3,6848 ha.

Aktualnie Gmina Jedlińsk nie posiada gruntów oddanych w użytkowanie wieczyste. Grunty pozostające w zarządzie szkół stanowią pow. 12,2530 ha. W nieodpłatne użyczenie bądź użytkowanie oddane są grunty Samodzielnemu Publicznemu Ośrodkowi Zdrowia i stanowią pow. 0,1830 ha, Gminnemu Centrum Kultury i Kultury Fizycznej o pow. 11,7601 ha, Gminnej Bibliotece Publicznej o pow. uż. 304,73 m² i pow. gruntu 2m².

Grunty gminnego zasobu są częściowo oddane w trwałe zarząd, użyczenie, najem i dzierżawę. Poniżej przedstawiono stan na 31.12.2025r.

Grunty oddane w trwałe zarząd Zakładowi Gospodarki Komunalnej:

Lp.	Położenie/obręb	Przeznaczenie, cel	Nr działek	Powierzchnia [ha]	Dokument własności [KW]
1.	Jedlińsk	siedziba ZGK	449/1	0,8710	70862
2.	Jedlińsk	zasób mieszkaniowy	część dz. 206/4	Cz. budynku o pow. uż. 203,90m ²	25893

Grunty oddane w trwałe zarząd Gminnemu Ośrodkowi Pomocy Społecznej:

Lp.	Położenie/obręb	Bliższe określenie usytuowania	Nr działek	Powierzchnia [ha]	Dokument własności [KW]
2.	Jedlińsk	siedziba GOPS	część dz. 206/4	Cz. budynku o pow. uż. 211,58m ²	25893

Grunty stanowiące przedmiot użyczenia:

Lp.	Określenie jednostki/osoby biorącej do używania	Położenie/obręb	Nr działek	Powierzchnia [ha]	Dokument własności [KW]
-----	---	-----------------	------------	-------------------	-------------------------

1.	Samodzielny Publiczny Zakład Opieki Zdrowotnej	Jedlińsk	1149/1	0,0703 – cz. budynku o pow. uż. 809,88 m ²	70862/5
		Wsola	151/1, 151/2, 151/3, 151/4, 151/5, 151/6, 151/7, 151/8, 151/9, 151/10	0,0237	92259
		Bierwce	cz. dz. 737	0,0890	86517
2.	Gminna Biblioteka Publiczna	Jedlińsk	1149/1	cz. budynku o pow. uż. 304,73m ²	70862/5
		Jedlińsk	1031/1	0,0002	114536
3.	Ochotnicza Straż Pożarna w Jankowicach	Jankowice	530	Budynek o pow. 180 m ²	106976
4.	Ochotnicza Straż Pożarna w Ludwikowie	Ludwików	213	Cz. budynku o pow. uż. 47 m ²	113762
5.	Gminne Centrum Kultury i Kultury Fizycznej	Jedlińsk	934/3, 934/10, 934/12, 935	5,6133	21276
		Jedlińsk - siedziba	1159, 1160	0,0613	76269
		Lisów	385	0,3451	106901
		Ludwików	213	0,8300	113762
		Mokrosęk	113	0,9790	112183
		Bierwiecka Wola	110	0,4100	106900
		Klwatka Szlachecka	206/3, 206/4, 206/5, 206/6	0,8137	112242, 112182
		Jankowice	559/2	0,4362	106976
		Płasków	181	0,3500	1117746
		Wierzchowiny	115/3	0,0513	140548
		Kamińsk	77, 76/2, 75/2	0,1444	164287
		Wsola	Cz. dz. 151/2, 151/3, 151/4, 151/5, 151/6, 151/7, 151/9, 151/10, 151/12	0,6941	92259
		Wielogóra	754	0,1694	172328
		Gutów	142/4	0,1000	163254
		Jedlińsk	Cz. dz. 1031/1	0,0100	114536
		Jedlińsk	Cz. dz. 132/16	0,0320	170144/7
Bierwce	dz. 739/3	0,3871	85957/6		
Nowa Wola	cz.dz. 45/2	0,1500	169822/4		
Suma				11,7601	

Grunty stanowiące przedmiot dzierżawy:

Lp.	Położenie/obręb	Przeznaczenie, cel	Nr działek	Powierzchnia dzierżawy [ha]	Dokument własności [KW]
1.	Bierwce	prowadzenie działalności	739/4	0,1724	85957/6

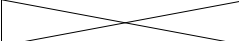
		gospodarczej			
2.	Jedlińsk	dojazd do stacji łpg	cz. dz. 934/13	0,0030	122101
3.	Stare Zawady	rolna	184	0,9100	107225/7
4.	Lisów	prowadzenie działalności handlowej	cz. dz. 400	0,0200	140547/3
5.	Mokrosęk	rolna	1, 2	1,3257	112183/8
6.	Nowa Wola	rolna	45/2	0,1750	169822/4
Suma				2,6061	

Grunty stanowiące przedmiot najmu:

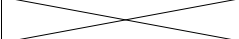
Lp.	Położenie/obręb	Bliższe określenie usytuowania	Nr działek	Powierzchnia użytkowa najmu [m ²]	Dokument własności [KW]
1.	Jedlińsk	pomieszczenie w budynku UG	1152	5	76269
2.	Stare Zawady	budynek PSP	105	5	75084
3.	Jedlińsk	budynek przy ul. Krótkiej 1	1159	93,40	76269
4.	Jedlińsk	pomieszczenia w budynku UG	1152	62,50	14043
5.	Wsola	Sklep przy ul. Leśnej	cz. dz. 151/8	69,43	92259
Suma				235,33	

W 2025r. do gminnego zasobu nieruchomości nabyto następujące nieruchomości:

- działki 263/5, obręb Bierwiecka Wola – nabycie aktem notarialnym (darowizna);
- działki nr 265/7, 390/3, obręb Bierwiecka Wola – nabycie aktem notarialnym (darowizna);
- działki nr 756, 757, 758/2, 764, 766, obręb Bierwce - nabycie z mocy prawa Decyzją Nr 1600/R/2025 z dnia 21.10.2025r. Wojewody Mazowieckiego;
- działki nr 129/1, 50/1, 49/1, 128/1, 128/3, 130/1, 115/1, obręb Czarny Ług – nabycie Uchwałą nr 24/II/2024 Rady Powiatu w Radomiu;
- działka nr 378/2, obręb Lisów – nabycie aktem notarialnym (darowizna);
- działki nr 17/4, 212/3, 17/6, 18/2, 23/2, 24/2, 25/2, 26/2, 27/2, 28/2, 29/2, 30/2, 66/2, 67/2, 68/2, obręb Wierzchowiny – nabycie Uchwałą nr 24/II/2024 Rady Powiatu w Radomiu;
- działki nr 281/11, 281/13, 282/3, 283/3, 285/3, 287/3, 288/3, 289/7, 289/9, 290/4, 297/3, 298/3, 300/3, 301/3, 304/3, 305/1, 307/3, 308/3, 309/3, 337/4, 452/1, obręb Wierzchowiny – nabycie aktami notarialnymi (darowizny).

W 2025r. z gminnego zasobu ubyły następujące nieruchomości:

- działka nr 135/1, obręb Piastów (sprzedaż w drodze przetargowej);
- działka nr 132/3, obręb Wola Gutowska (sprzedaż w drodze przetargowej);
- działka nr 132/8, obręb Wola Gutowska (sprzedaż w drodze przetargowej);
- działka nr 132/9, obręb Wola Gutowska (sprzedaż w drodze przetargowej);
- działka nr 132/10, obręb Wola Gutowska (sprzedaż w drodze przetargowej);
- działka nr 132/11, obręb Wola Gutowska (sprzedaż w drodze przetargowej).

Gospodarowanie odpadami komunalnymi

System odbioru odpadów komunalnych, zorganizowany przez gminę, obejmuje wszystkich właścicieli nieruchomości zamieszkałych gminy Jedlińsk i funkcjonuje od dnia 1 lipca 2013r. Odpady komunalne w 2025r. odbierane były przez przedsiębiorstwo EKOLA Sp.

z o.o., ul. Energetyków 25, 26-600 Radom. Firma została wybrana w formie przetargu nieograniczonego.

Natomiast odbiór odpadów komunalnych od właścicieli nieruchomości niezamieszkałych realizowany był na podstawie indywidualnych umów zawartych przez nich z przedsiębiorcami uprawnionymi do świadczenia usług w tym zakresie.

W 2025r. uprawnionych do świadczenia usług w zakresie odbierania odpadów komunalnych od właścicieli nieruchomości było 10 podmiotów wpisanych do prowadzonego przez Wójta Gminy w Jedlińsku Rejestru Działalności Regulowanej. W 2025r. przeprowadzono 7 kontroli podmiotów wpisanych do Rejestru Działalności Regulowanej na terenie gminy Jedlińsk w zakresie spełniania wymagań dla podmiotu odbierającego odpady komunalne.

W gminie prowadzona jest selektywna zbiórka odpadów komunalnych (segregacja „u źródła”), indywidualni wytwórcy odpadów (gospodarstwa domowe jednorodzinne) gromadzą je w workach przeznaczonych do segregacji odpadów z podziałem na następujące frakcje:

- tworzywa sztuczne, metale (worek żółty),
- szkło (worek zielony),
- papier, makulatura (worek niebieski),
- odpady biodegradowalne (worek brązowy)

Odpady z gospodarstw w 2025r. odbierane były zależności od rodzaju: odpady zmieszane - w okresie od kwietnia do października jeden raz na dwa tygodnie, a miesiącach od listopada do marca jeden raz w miesiącu, tworzywa sztuczne, metale, opakowania wielomateriałowe - jeden raz w miesiącu, szkło – jeden raz na dwa miesiące, papier – jeden raz na trzy miesiące, odpady ulegające biodegradacji, ze szczególnym uwzględnieniem bioodpadów – w okresie od kwietnia do października jeden raz na dwa tygodnie, a miesiącach od listopada do marca jeden raz w miesiącu, popiół i żużel - raz w miesiącu w sezonie grzewczym tj. od października do kwietnia, odpady wielkogabarytowe i elektroodpady – dwa razy w roku.

Informacja o odebranych odpadach komunalnych z nieruchomości zamieszkałych i niezamieszkałych		
Kod odpadów	Rodzaj odpadów	Masa odebranych odpadów komunalnych [Mg]
15 01 01	Opakowania z papieru i tektury	244,25
15 01 02	Opakowania z tworzyw sztucznych	6,90
15 01 04	Opakowania z metali	7,89
15 01 06	Zmieszane odpady opakowaniowe	1,40
15 01 07	Opakowania ze szkła	295,34
20 01 01	Papier i tektura	16,88
20 01 02	Szkło	5,10
20 01 39	Tworzywa sztuczne	397,20
20 01 35*	Zużyte urządzenia elektryczne i elektroniczne inne niż wymienione w 20 01 21 i 20 01 23 zawierające niebezpieczne składniki	2,729
20 01 36	Zużyte urządzenia elektryczne i elektroniczne inne niż wymienione w 200121 i 200123	15,282
20 02 01	Odpady ulegające biodegradacji	756,66
20 02 03	Inne odpady nieulegające biodegradacji	31,96
20 03 01	Niesegregowane (zmieszane) odpady komunalne	1719,70
20 03 07	Odpady wielkogabarytowe	129,06

10 01 01	Żużle, popioły paleniskowe i pyły z kotłów (z wyłączeniem pyłów z kotłów wymienionych w 10 01 04)	161,78
----------	---	--------

W celu realizacji obowiązku wynikającego z art. 3 ust. 2b ustawy o utrzymaniu czystości i porządku w gminach (t.j. Dz. U z 2025r. poz. 733) utworzono Punkt Selektywnej Zbiórki Odpadów Komunalnych w skrócie PSZOK, zlokalizowany w Jedlińsku, ul. Ogrodowa 51A prowadzony przez Zakład Gospodarki Komunalnej w Jedlińsku do którego mieszkańcy gminy mogą bezpłatnie dostarczać selektywnie zebrane odpady problemowe, powstające w gospodarstwie domowym, które ze względu na rodzaj i gabaryty nie mogą być odebrane w ramach zbiórki u źródła. PSZOK czynny jest w dni robocze od poniedziałku do piątku od godz. 8:00 – 15:00, a także w dwie soboty miesiąca od godz. 9:00 do godz. 13:00.

W PSZOK przyjmowane są dostarczone przez mieszkańców w każdej ilości zebrane w sposób selektywny:

- 1) papier,
- 2) szkło,
- 3) tworzywa sztuczne,
- 4) opakowania wielomateriałowe,
- 5) metale,
- 6) odpady ulegające biodegradacji, ze szczególnym uwzględnieniem bioodpadów,
- 7) popiół i żużel,
- 8) zużyte baterie i akumulatory,
- 9) przeterminowane leki,
- 10) chemikalia (np. opakowania po farbach, rozpuszczalnikach, pozostałości farb, tuszy, klejów itp.),
- 11) meble i inne odpady wielkogabarytowe,
- 12) zużyty sprzęt elektryczny i elektroniczny,
- 13) zużyte opony rowerowe, motorowerowe, z wózków, motocykli oraz pojazdów o dopuszczalnej masie całkowitej 3,5 tony, które nie są wykorzystywane do prowadzenia działalności gospodarczej,
- 14) odpady budowlane i rozbiórkowe,
- 15) odpady niekwalifikujące się do odpadów medycznych powstałych w gospodarstwie domowym w wyniku przyjmowania produktów leczniczych w formie iniekcji i prowadzenia monitoringu poziomu substancji we krwi, w szczególności igieł i strzykawek,
- 16) Tekstylna i odzież.

INFORMACJA O ZEBRANYCH ODPADACH KOMUNALNYCH W PUNKCIE SELEKTYWNEJ ZBIÓRKI ODPADÓW KOMUNALNYCH W 2024R.			
Adres punktu	Kod odpadów	Rodzaj odpadów	Masa zebranych odpadów komunalnych [Mg]
ul. Ogrodowa 51A, 26-660 Jedlińsk	15 01 01	Opakowania z papieru i tektury	10,58
	15 01 02	Opakowania z tworzyw sztucznych	6,12
	15 01 07	Opakowania ze szkła	20,28
	16 01 03	Zużyte opony	76,49

	17 09 04	Zmieszane odpady z budowy, remontów i demontażu inne niż wymienione w 17 09 01, 17 09 02, 17 09 03	137,56
	200123*	Urządzenia zawierające freony	2,71
	20 01 35*	Zużyte urządzenia elektryczne i elektroniczne inne niż wymienione w 20 01 21 i 20 01 23 zawierające niebezpieczne składniki	1,126
	20 01 36	Zużyte urządzenia elektryczne i elektroniczne inne niż wymienione w 200121 i 200123	5,744
	20 03 07	Odpady wielkogabarytowe	74,18

Od maja 2025r. zgodnie z uchwałą Nr XIII/15/2025 Rady Gminy Jedlińsk z dnia 31 marca 2025r. w sprawie wyboru metody ustalenia opłaty za gospodarowanie odpadami komunalnymi oraz ustalenia wysokości stawki tej opłaty. Za odpady zbierane i odbierane w sposób selektywny stawka wynosiła 24 zł od osoby miesięcznie, natomiast stawka podwyższona w przypadku gdy właściciel nieruchomości nie wypełnia obowiązku zbierania odpadów komunalnych w sposób selektywny wynosiła 48 zł od osoby miesięcznie. Wprowadzono także częściowe zwolnienie z opłaty za gospodarowanie odpadami komunalnymi dla właścicieli nieruchomości zabudowanych budynkami mieszkalnymi jednorodzinnymi kompostujących bioodpady stanowiące odpady komunalne w kompostowniku przydomowym w wysokości **6,00 zł** od stawki obowiązującej opłaty za gospodarowanie odpadami komunalnymi zbieranymi w sposób selektywny od jednego mieszkańca

W 2025r. zostało złożonych 131 pierwszych deklaracji o wysokości opłaty za gospodarowanie odpadami komunalnymi, wysłano 4 wezwania do złożenia deklaracji o wysokości opłaty za gospodarowanie odpadami komunalnymi, a także przeprowadzono 1 postępowanie w sprawie określenia wysokości opłaty za gospodarowanie odpadami komunalnymi.

Ochrona Zabytków

Konserwacja i restauracja figury Świętej Tekli w Wielogórze

W 2024 roku Gmina Jedlińsk pozyskała dotację celową z budżetu Województwa Mazowieckiego na realizację zadania pn.: „Konserwacja i restauracja figury Świętej Tekli” w ramach Mazowieckiego Instrumentu Wsparcia Zachowania i Tworzenia Miejsc Pamięci Narodowej pn. „Mazowsze dla miejsc pamięci 2024” w wysokości 35 142,54 zł. Pozostałe środki w wysokości 8 785,65 zł zostały wydatkowane z budżetu Gminy Jedlińsk. Przeprowadzone prace konserwatorsko-restauratorskie przyczyniły się do przywrócenia walorów zabytkowych przydrożnej figurze oraz zachowania obiektu na kolejne lata, utrwalając historię miejsca i obiektu dla przyszłych pokoleń mieszkańców regionu.

Gminne Centrum Kultury i Kultury Fizycznej w Jedlińsku

I

Informacje ogólne

GCKiKF składa się z następujących placówek:

1. Gminne Centrum Kultury i Kultury Fizycznej w Jedlińsku ul. Krótka 1- siedziba główna
2. Ośrodek Sportu i Rekreacji w Jedlińsku ul. Warszawska 2A
3. Świetlica w Lisowie (wraz z boiskiem tartanowym, placem zabaw, siłownią plenerową, elementami małej architektury)
4. Świetlica w Ludwikowie
5. Świetlica w Bierwieckiej Woli (wraz z boiskiem tartanowym, placem zabaw, siłownią plenerową, elementami małej architektury)
6. Świetlica w Mokrosęku
7. Świetlica w Nowych Zawadach
8. Świetlica w Piastowie
9. Świetlica w Bierwcach (wraz z boiskiem)

GCKiKF administruje gminne place zabaw, otwarte strefy aktywności, boiska sportowe w następujących miejscowościach:

1. Sołectwo Wola Gutowska (boisko, altana ogrodowa, plac zabaw, siłownia plenerowa, elementy małej architektury)
2. Sołectwo Klwatka Szlachecka (boisko, altana ogrodowa, plac zabaw, siłownia plenerowa, elementy małej architektury)
3. Sołectwo Jankowice (plac zabaw, siłownia plenerowa, elementy małej architektury)
4. Sołectwo Płasków (plac zabaw, siłownia plenerowa, elementy małej architektury)
5. Sołectwo Wierzchowiny (plac zabaw, siłownia plenerowa, elementy małej architektury)
6. Sołectwo Kamińsk (boisko tartanowe, altana ogrodowa, plac zabaw, z siłownią plenerową, elementami małej architektury)
7. Sołectwo Wsola (siłownia plenerowa z elementami małej architektury)
8. Sołectwo Wielogóra (plac zabaw, siłownia plenerowa, elementy małej architektury)
9. Sołectwo Gutów (altana ogrodowa, plac zabaw, siłownia plenerowa, elementy małej architektury)
10. Sołectwo Jedlińsk (siłownia plenerowa)
11. Sołectwo Piaseczno – plac zabaw i siłownia zewnętrzna
12. Sołectwo Nowa Wola – plac zabaw
13. Sołectwo Romanów –plac zabaw

II

Cele statutowe

Gminne Centrum Kultury i Kultury Fizycznej w Jedlińsku prowadzi swoją działalność poprzez rozpoznane potrzeby kulturalne społeczności gminy Jedlińsk w oparciu o statut instytucji, roczny plan pracy oraz posiadane środki finansowe.

GCKiKF w Jedlińsku od 2008 roku prowadzi działania na rzecz edukacji kulturalnej mieszkańców gminy, od dzieci i młodzieży po dorosłych, dzięki którym kształci potencjalnych twórców i odbiorców kultury. Cel ten osiągany jest poprzez oferowane zajęcia w kołach zainteresowań, prowadzonych przez instruktorów posiadających odpowiednie kwalifikacje. Funkcjonowanie instytucji oparte jest o edukację kulturalną, upowszechnianie, ochronę i promocję dziedzictwa kulturowego gminy. Instytucja wykonuje także prace remontowe i naprawcze w placówkach, których jest użytkownikiem i administratorem. W trakcie roku kalendarzowego jest organizatorem wielu konkursów, uroczystości, obchodów świąt i rocznic. Jest także współorganizatorem wydarzeń inicjowanych przez lokalne środowisko.

Edukacja kulturalna jest jednym z podstawowych zadań centrum kultury. Stałe zajęcia z dziećmi i młodzieżą, osobami dorosłymi oraz zajęcia okazjonalne (warsztaty, akcje, projekty artystyczne itp.) mają na celu zachęcenie do aktywnego uczestnictwa w kulturze, odkrywanie zdolności i predyspozycji uczestników, doskonalenie umiejętności, tworzenie programów artystycznych i publiczną prezentację, w tym na konkursach i przeglądach.

Uczestnictwo w zajęciach przyczynia się do zdobywania nowych doświadczeń i umiejętności. Ponadto wspiera samodzielność, kształtuje otwartość, aktywność i kreatywność, co tworzy potencjał intelektualny mieszkańców gminy.

Prowadzona jest także edukacja w zakresie trwałego kształtowania prozdrowotnych nawyków wśród najmłodszych, poprzez promocję zasad aktywnego stylu życia w oparciu o zajęcia sportowo- rekreacyjne prowadzone z placówkach GCKiKF.

GCKiKF prowadzi także działania związane z promocją lokalnej kultury i współpracy z lokalnymi twórcami oraz animatorami życia kulturalnego. Polegają one głównie na wspieraniu i promocji ciekawych projektów i twórców poprzez wystawy, koncerty i wieczory autorskie.

Istotną częścią działań kulturalnych prowadzonych przez placówkę jest upowszechnianie wartościowych propozycji artystycznych; koncertów, spektakli i wystaw itp. Instytucja wychodzi naprzeciw oczekiwaniom mieszkańców, miłośników sztuki i zachęca mieszkańców gminy do aktywnego udziału w kulturze proponując im różnorodną ofertę kulturalną.

Ilość realizowanych wydarzeń świadczy o bogatej ofercie proponowanej mieszkańcom gminy. Relacje z wszelkich wydarzeń można obserwować na stronie internetowej i profilu Facebook, gdzie na bieżąco zamieszczane są aktualne informacje (Facebook: <https://pl-pl.facebook.com/GCKiKF> strona internetowa www.gckjedlinsk.pl) ponadto prowadzona jest strona internetowa poświęcona dziedzictwu niematerialnemu gminy Jedlińsk. <http://sciecesmierci.pl>

W roku 2025 instytucja była organizatorem i współorganizatorem szeregu wydarzeń kulturalnych. Mając na uwadze min. integrację i aktywizację mieszkańców, a także poznawanie różnorodności kulturalnej i promocję gminy.

GCKiKF współpracuje z wieloma instytucjami na terenie gminy i poza nią: np. placówki oświatowe, instytucje kultury, stowarzyszenia z terenu gminy, wspiera technicznie inicjatywy kulturalne organizowane przez publiczne placówki oświatowe z terenu gminy.

Uczestnicy zajęć artystycznych prowadzonych w GCKiKF a także zespoły ludowe biorą udział w konkursach organizowanych na szczeblu regionalnym zdobywając nagrody i wyróżnienia.

Do podstawowych zadań GCKIKF należy:

- rozbudzanie, rozpowszechnianie i zaspokajanie zainteresowań i potrzeb kulturalnych społeczeństwa, ze szczególnym uwzględnieniem dzieci i młodzieży,
- kształtowanie aktywnego uczestnictwa w kulturze
- tworzenie warunków do rozwoju amatorskiego ruchu artystycznego,

- prowadzenie działalności edukacyjnej,
- kultywowanie tradycji i tworzenie warunków dla rozwoju rękodzieła artystycznego i ludowego,

W roku 2025 założone cele udało nam się osiągnąć poprzez prowadzenie następujących kół zainteresowań:

DZIAŁALNOŚĆ I PRACA STAŁYCH ZESPOŁÓW ORAZ KÓŁ ZAINTERESOWAŃ.

Zajęcia artystyczno- edukacyjne:

1. Koło plastyczne dla dzieci i młodzieży - 3 grupy / zajęcia odbywały się - 1x w tygodniu
2. Zajęcia taneczne dla dzieci i młodzieży 4 grupy / zajęcia odbywały się/ 3 x w tygodniu
3. Zajęcia muzyczne :
 - nauka gry na keyboardzie - 3 x w tygodniu
 - nauka gry na akordeonie – 1 x w tygodniu
 - nauka gry na flecie prostym – 1 x w tygodniu
 - nauka gry na gitarze - 2 x w tygodniu
4. Zajęcia wokalne - 2 x w tygodniu
5. Dziecięco- Młodzieżowa Orkiestra Dęta Gminy Jedlińsk - zajęcia 2 x w tygodniu
6. Sekcja mażorettek - 1x w tygodniu
7. Zajęcia ruchowe „zdrowy kręgosłup” dla kobiet - 2 x w tygodniu

Przy instytucji działają następujące zespoły :

1. Zespół śpiewaczy „ Czerwone Korale”/ Ludwików - 1 x w tygodniu
2. Zespół śpiewaczy „ Wólczanki „ /Bierwiecka Wola- 1 x w tygodniu
3. Zespół śpiewaczy „Czerwona Jarzębina /Mokrosęk- 1x w tygodniu
4. Dziecięco - Młodzieżowa Orkiestra Dęta Gminy Jedlińsk
5. Współpraca z zespołem Belfry
6. Współpraca z zespołami: Bierwiecka Biesiada, Ludwiczanki,

Współpraca ze stowarzyszeniami aktywizującymi społeczność gminy Jedlińsk (dzieci, młodzież, dorosłych) w zakresie kultury fizycznej i rekreacji.

Zajęcia sportowo- rekreacyjne – prowadzone na terenie rekreacyjnym GCKIKF- Ośrodka Sportu i Rekreacji:

1. W zajęciach skierowanych do dzieci i młodzieży brało udział około 300 osób.
2. Prowadzone są rozgrywki sportowe (piłka) w systemie weekendowym
3. Kompleks boisk typu Orlik (boisko do piłki nożnej, boisko do siatkówki i koszykówki) które udostępniane są dla grup amatorskich składających się z mieszkańców gminy Jedlińsk- 7 dni w tygodniu

Wszystkie zajęcia jakie prowadziła instytucja, prowadzone były na wysokim poziomie, co z kolei miało przełożenie na udział naszych mieszkańców w licznych konkursach i przeglądach, gdzie zdobywali nagrody i wyróżnienia.

III

Współpraca z partnerami

Gminne Centrum Kultury w Jedlińsku, czynne jest w godz. 8.00 – 20.00 od poniedziałku do piątku i w czasie tym świadczone były również następujące usługi dla środowiska lokalnego, np.

1. Działał punkt konsultacyjny prowadzony przez GKdsRPA - dyżur psychologa – 1 x w tygodniu
2. Prowadzone były porady prawne - dyżur prawnika po wcześniejszym umówieniu się
3. Odbywały się spotkania Klubu sportowego- w miarę potrzeb
4. W świetlicy w Nowych Zawadach odbywały się spotkania Koła Gospodyń wiejskich z Nowych Zawad - w miarę potrzeb
5. W świetlicy w Bierwieckiej Woli odbywały się spotkania Koła Gospodyń Wiejskich z Bierwieckiej Woli - w miarę potrzeb.
6. W świetlicy w Ludwikowie odbywały się spotkania Koła Gospodyń Wiejskich z Ludwikowa i Gutowa - w miarę potrzeb.
7. 3x w każdym miesiącu w siedzibie instytucji przy ul. Krótkiej 1 prowadzona była sprzedaż biletów miesięcznych dla mieszkańców przez firmę Michalczewski.
8. Instytucja współpracowała z placówkami oświatowymi z terenu gminy,
9. Instytucja współpracowała z placówkami kulturalnymi z terenu gminy i spoza gminy.
10. Miała miejsce współpraca z Gminnym Klubem Sportowym „Drogowiec Jedlińsk”.
11. Miała miejsce współpraca z parafiami z terenu gminy.
12. Miała miejsce współpraca z instytucjami i organizacjami pozarządowymi: OSP w Jedlińsku, Kołami Gospodyń Wiejskich, Radami Sołeckimi, Stowarzyszeniem Lokalna Grupa Działania „Razem dla Radomki”
13. Miała miejsce współpraca z twórcami ludowymi z terenu gminy a także spoza gminy.
14. Miała miejsce współpraca z Domem Pomocy Społecznej w Jedlance
15. Miała miejsce współpraca z Rodzicami z terenu całej gminy
16. Miała miejsce współpraca z sołtysami z terenu gminy Jedlińsk

Ponadto Gminne Centrum Kultury zaangażowane jest w organizację imprez okolicznościowych i pomoc merytoryczno-techniczną innym organizatorom imprez, przez co wpisuje się w aktywność życia społecznego i kulturalnego w gminie. Instytucja ze względu na swoje ograniczone warunki lokalowe do potrzeb związanych z działalnością korzysta z górnej sali OSP w Jedlińsku.

IV Struktura zatrudnienia

Stan zatrudnienia na koniec 2025 roku: dyrektor, główna księgowa, starszy specjalista w dziale kulturalnym, kierownik działu sportowo-technicznego, 2 referentów, 8 pracowników gospodarczych (w tym 1 na zastępstwie), 5 instruktorów świetlic, radca prawny.

Informatyk na umowę –zlecenie oraz 10 instruktorów na umowę- zlecenie do prowadzenia zajęć artystycznych z dziećmi i młodzieżą:

- 2 instruktorów nauki gry na gitarze

- 2 instruktorów nauki gry na keyboardzie i akordeonie
- 2 instruktorów nauki wokalu
- 3 instruktorów gry na instrumentach dętych
- 1 instruktor do sekcji mażorettek i tamburmajerek

V

Budżet, Projekty, Inwestycje

Projekty realizowane i współorganizowane przez instytucję w roku 2025:

1. Dotacja celowa z UG na realizację wydarzenia Widowisko Obrzędowe Ścięcie Śmieci Jedlińskie Zapusty w wysokości 6 000,00 zł.
2. Pozyskane wsparcie z firmy KRATKI.PL na realizację wydarzenia Widowisko Obrzędowe Ścięcie Śmieci Jedlińskie Zapusty w wysokości 1 000,00 zł
3. Otrzymany zwrot dotacji za projekt „Świetlice Gminy Jedlińsk- wyposażenie” realizowany w roku 2024r w wysokości 31 868,00 zł , ze środków UE
4. Projekt pt. Warsztaty rękodzielnicze i kulinarne nawiązujące do tradycji i kultury regionu- dofinansowanie z NIKIDW – 12 500,00 zł
5. Projekt – Numizmatyka- świadectwo historii- dofinansowanie w kwocie 7671, 98 zł z Narodowego Banku Polskiego
6. Wsparcie organizacyjne i techniczne w realizacji projektu realizowanego przez Stowarzyszenie Promocji Kultury Gminy Jedlińsk pn. Bezpieczni w Internecie- zajęcia dla dzieci i młodzieży- pozyskane dofinansowanie w kwocie 49 400 zł
7. Wsparcie techniczne i organizacyjne udzielone Stowarzyszeniu Promocji Kultury Gminy Jedlińsk podczas realizacji projektu z FIO Mazowsze Lokalnie pn. Razem aktywnie i ekologicznie w trosce o środowisko naturalne , zwierzęta i zdrowie psychiczne. Kwota dofinansowania -6 500,00 zł

Otrzymane dotacje i koszty poniesione w trakcie roku 2025

1. Dotacja z Budżetu gminy: 3 070 000,00 zł
2. Odsetki od środków na rachunku bankowym 5 242,67 zł
3. Wpływy z usług- 103 181,00 zł
4. Środki od sponsorów na realizację Dnia Dziecka 50 000, 00 zł
5. Zwrot kosztów za mównicę + odsetki za zwłokę – 7 028,37 zł
6. Pakiet promocyjny z Samorządu Województwa Mazowieckiego – 30 000, 00 zł
7. Pakiet Promocyjny z Samorządu Województwa Mazowieckiego- 35 000,00 zł

8. Wynagrodzenie za terminową wpłatę podatku do Urzędu Skarbowego – 2 887,60 zł

Zakupy inwestycyjne oraz remontowe

1. Zakup krzeseł Wenecja 100 szt., blat 14 szt., stelaż 14 szt. – 16 064,00 zł
2. Zakup krzeseł graphite wood – 8 900,00 zł
3. Zakup ławek zestaw - 5 szt. do świetlicy – 2 245,00 zł
4. Zakup stołów -7 szt., krzesła 50 szt. – 8 983,61 zł
5. Zakup stołów blat 180x90 - 4 szt. GCKiKF – 1 904,04 zł
6. Zakup szaf 2 szt., nadstawka - 2 szt. GCKiKF – 4 474,74 zł
7. Zakup szaf - 2 szt., nadstawka- 2 szt. do Świetlicy w Ludwikowie – 4 474,74 zł
8. Zakup garnka Ambition -22L, – 223,90 zł
9. Zakup grilla gazowego LEHMANN VEGAS 6+1 srebrny GCKiKF – 1 299,00 zł
10. Zakup grilla gazowego LEHMANN VEGAS 6+1 srebrny Świetlica Piastów – 1 299,00 zł
11. Zakup mikrofalówki GCKiKF – 697,10 zł
12. Zakup namiotu 4x6m z akcesoriami, zestaw obciążników piaskowych 8x16kg 3x4,5m/4x6m – 9 017,13 zł
13. Zakup komputerów - DELL - 2 szt., monitory, klawiatura, myszy, głośniki, dysk zewnętrzny – 15 890,00 zł
14. Zakup komputera DELL, monitor DELL, Office 2024, HDD Toshiba, klawiatura +mysz bezprzewodowa – 8 200,00 zł
15. Zakup instrumentu tuba B MTP miniBb Mod. Paganini – 8 999,00 zł
16. Zakup instrumentów - saksofon tenorowy, saksofon altowy , klarnet, trąbka - 2 szt. – 20 175,00 zł
17. Zakup instrumentów - perkusja, talerze do perkusji – 7 955,00 zł
18. Zakup instrumentów - flet piccolo YAMAHA, saksofon altowy YAMAHA, trąbka YAMAHA – 11 287,00 zł
19. Zakup buław dla tamburmajorów - 2 szt. – 1 698,00 zł
20. Zakup buławy dla Tamburmajorki – 996,00 zł
21. Zakup futerału do werbla marszowego dla MOD Gminy Jedlińsk – 629,00 zł

22. Zakup - szelki balance XT2, szelki balance XT – 551,00 zł
23. Zakup pompy – 300,00 zł
24. Zakup wiertarki udarowej – 1 390,00 zł
25. Zakup samochodu ciężarowego FORD TRANSIT – 38 160,00 zł
26. Przegląd techniczny budynków i obiektów administrowanych przez GCKiKF
16 974,00 zł

DZIAŁALNOŚĆ MERYTORYCZNA GMINNEGO CENTRUM KULTURY I KULTURY FIZYCZNEJ W JEDLIŃSKU W ROKU 2025

STYCZEŃ

19 Stycznia w kościele parafialnym Pw. Św. Piotra i Andrzeja w Jedlińsku miał miejsce koncert Kolęd i Pastoralek z udziałem Młodzieżowej Orkiestry Dętej Gminy Jedlińsk.

MOD zapewniła oprawę Mszy Św. a zamiast kazania wspólnie ze zgromadzonymi wiernymi zaprezentowała szeroki repertuar kolęd, od tradycyjnych staropolskich po zagraniczne klasyki.

Tego dnia imieniny obchodził Ks. Prałat Henryk Ćwiek, któremu orkiestra zagrała symboliczne sto lat.

LUTY

Dnia 3 lutego 2025 roku w Gminnym Centrum Kultury i Kultury Fizycznej w Jedlińsku rozpoczęły się zajęcia feryjne skierowane do dzieci i młodzieży. Uczestnicy poznali alternatywne sposoby spędzenia czasu wolnego w formie zajęć teatralnych, plastycznych, kreatywno-ruchowych. Uczestnicy wzięli udział w wycieczkach organizowanych przez Gminne Centrum Kultury i Kultury Fizycznej w Jedlińsku do Kina Helios na film familijny pt. „Zmiennokształtni” oraz do Centrum iluzji i trickartu "Trickorama" w Radomiu. W ramach kolejnej wycieczki uczestnicy odwiedzili Muzeum Józefa Piłsudskiego w Sulejówku oraz pojechali do Parku Rozrywki „Majaland”, gdzie uczestnicy spędzili kilka godzin korzystając z takich atrakcji jak rollercoastery, liczne karuzele, place zabaw i lustrzany labirynt.

W ramach zajęć feryjnych zorganizowano również „Imprezę karnawałową, która odbyła się 13 lutego. W ramach imprezy na dzieci czekały gry i zabawy, słodki poczęstunek a także zabawa taneczna, konkurs na najlepsze przebranie i wiele innych konkursów z nagrodami. Zajęcia feryjne zakończyły się 14 lutego 2025.

Dnia 28.02.2025 roku odbyły się obchody Dnia Pamięci Żołnierzy Wyklętych, które rozpoczęły się Mszą Świętą w kościele Pw. Św. Piotra i Andrzeja w Jedlińsku, po której program artystyczny zaprezentowali uczniowie z Zespołu Szkolno-Przedszkolnego we Wsoli. Następnie nastąpiło złożenie kwiatów w parku jedlińskim pod pomnikiem ku czci poległych i pomordowanych w latach 1939-1956. Był to wyraz hołdu dla żołnierzy drugiej konspiracji

za świadectwo męstwa, niezłomnej postawy patriotycznej i przywiązania do tradycji patriotycznych.

MARZEC

W dniu 2 marca w Domu Weselnym „Róża” w Mokroszku miał miejsce XIII Zapustowy Bal Kobiet, którego motywem przewodnim był „Twój wymarzony zawód”. Nie zabrakło oryginalnych strojów i wybornej zabawy, a także świetnej muzyki, którą zapewnił zespół Dariusza Makarewicza.

Dnia 04.03.2025 roku Gminne Centrum Kultury i Kultury Fizycznej w Jedlińsku wraz z Wójtem Gminy i Radą Gminy Jedlińsk zorganizowało tradycyjne Jedlińskie Zapusty z widowiskiem obrzędowym „Ścięcie Śmierci”. O godzinie 13:00 nastąpiło przejęcie władzy od Wójta Gminy Jedlińsk. Następnie wystąpiły zespoły i kapele ludowe. W tym dniu wręczona została statuetka Jedlińskiego Raczka, którą w roku 2025 otrzymała Pani Teresa Kalbarczyk-właścicielka i dyrektor przedszkola i żłobka „Gumisiowa Kraina”, w uznaniu za szczególne zaangażowanie i działania na rzecz dzieci z terenu gminy. Najważniejszym momentem wydarzenia było odtworzenie unikalnego w skali kraju i Europy obrzędu „Ścięcie Śmierci”. Po zakończeniu widowiska wieczór zwieńczyła taneczna zabawa przy muzyce Dj-a Martina. Kilka utworów zaprezentował także Zbigniew Kowalczyk - lider zespołu Szał.

Dnia 17 marca 2025 tancerze uczęszczający na zajęcia do GCKiKF w Jedlińsku, prowadzone przez Panią Agnieszkę Sikorską uczestniczyli w Ogólnopolskim Turnieju Tańca „Luzaki” bo tak nazywa się formacja, zajęli zasłużone I miejsce. Taki wynik to efekt ciężkiej pracy i determinacji w dążeniu do rozwijania talentu tanecznego.

Dnia 23 marca 2025 tancerze uczęszczający na zajęcia do GCKiKF w Jedlińsku, prowadzone przez Panią Agnieszkę Sikorską uczestniczyli w zawodach w radomskiej hali MOSiR. Trzy osoby zaprezentowały swoje umiejętności w kategorii solo, zajmując miejsca na podium.

KWIECIEŃ

W dniu 4 kwietnia 2025 roku w Gminnym Centrum Kultury i Kultury Fizycznej w Jedlińsku komisja dokonała podsumowania prac biorących udział w konkursie plastycznym na Symbol Świąt Wielkanocnych.

Na przedmiotowy konkurs wpłynęło 137 prac plastycznych. Jury po wnikliwym obejrzeniu wszystkich kompozycji postanowiło przyznać nagrody i wyróżnienia w ujętych regulaminowo kategoriach wiekowych. Przyznając powyższe nagrody i wyróżnienia Jury premiowało prace ukazujące ciekawe rozwiązania plastyczne nacechowane twórczą wyobraźnią, jednak pozostające w tradycyjnym nurcie zdobienia stroików wielkanocnych i konstruowania palem wielkanocnych.

Jury zwracało uwagę na jakość materiałów użytych przez młodych twórców, wyróżniając te prace, które posiadały elementy wykonane własnoręcznie lub przy minimalnym udziale osób dorosłych. Nie bez znaczenia była także dla Komisji Artystycznej zastosowana kolorystyka, bowiem Święta Wielkanocne kojarzone są z radością, zatem i w takim nastroju powinny być przedstawione kompozycje.

Istotne były także estetyka wykonania i ogólne wrażenie artystyczne.

W dniach 3 kwietnia oraz 8 kwietnia w Gminnym Centrum Kultury i Kultury Fizycznej w Jedlińsku odbyły się warsztaty wielkanocne zdobienia jaj woskiem mające na celu integrację lokalnej społeczności, stworzenie warunków do wymiany pomysłów i wspólnego celebrowania tradycji wielkanocnych. Podczas spotkań wspólnie przygotowywane były tradycyjne dekoracje. Uczestnicy wykazali się ogromnym zaangażowaniem, a efekty ich pracy zachwycaly, mimo iż dla wielu osób było to pierwsze spotkanie z technikami tworzenia ozdób. Warsztaty zdobienia jaj woskiem prowadziła Pani Maria Ostrowska.

W dniach od 4 kwietnia do 17 kwietnia w Gminnym Centrum Kultury i Kultury Fizycznej w Jedlińsku odbywał się Kiermasz Wielkanocy. W ramach kiermaszu do nabycia były palmy oraz stroiki wielkanocne wykonane przez dzieci i młodzież z placówek oświatowych z terenu gminy Jedlińsk.

Dnia 26 kwietnia 2025 roku na terenie Lotniska Radom-Piastów odbyły się Pokazy Lotnicze „JedlińSKY”, na które zapraszali: Wójt Gminy Jedlińsk, Heli Solution, Fundacja od Wirnika, Gminne Centrum Kultury i Kultury Fizycznej w Jedlińsku oraz partner wydarzenia Samorząd Województwa Mazowieckiego. W programie przewidziano udział zespołów z Polski i po raz pierwszy także z zagranicy. Jedną z gwiazd wydarzenia był słowacki Retro Sky Team, wykonujący symulację walki powietrznej i bombardowań. W skład grupy wchodziły samoloty pomalowane w historyczne barwy z okresu II wojny światowej. Wśród uczestników znalazł się również wielokrotny mistrz Polski w akrobacji samolotowej Robert Kowalik, który zaprezentował możliwości samolotu Extra 300L. Przez cały dzień widzowie zgromadzeni na lotnisku w Piastowie mogli zobaczyć różne pokazy samolotowe, śmigłowcowe, szybowcowe i spadochronowe najlepszych polskich i zagranicznych lotników.

MAJ

Dnia 3 maja 2025 roku w Gminie Jedlińsk obchodzono Dzień Strażaka. W kościele Pw. Św. Piotra i Andrzeja w Jedlińsku odprawiona została Msza Święta, a następnie pod przewodnictwem Młodzieżowej Orkiestry Dętej Gminy Jedlińsk i mażorettek pod pomnik Świętego Floriana udały się poczty sztandarowe, strażacy oraz wszyscy uczestnicy tego święta.

W dniu 14 maja 2025 roku w Gminnym Centrum Kultury i Kultury Fizycznej w Jedlińsku odbyły się Warsztaty Serowarskie zorganizowane w ramach współpracy z [LGD Razem dla Radomki](#) oraz Urzędem Marszałkowskim Województwa Mazowieckiego w Warszawie, w których wzięła udział grupa 25 osób, składających się głównie z przedstawicieli Kół Gospodyń Wiejskich z terenu gminy Jedlińsk. Warsztaty poprowadziła Pani Renata Turlejska, której pracą a zarazem pasją jest tworzenie wszelkiego rodzaju serów. Celem przedmiotowych warsztatów było poznanie tajników produkcji i dojrzewania sera z mleka krowiego.

CZERWIEC

1 czerwca 2025 roku na terenie Ośrodka Sportu i Rekreacji w Jedlińsku odbyły się Gminne Zawody Sportowo-Pożarnicze połączone z Piknikiem z okazji Dnia Dziecka, Siedem jednostek OSP z terenu gminy Jedlińsk wzięło udział w konkurencjach sprawnościowych jakimi był bieg bojowy i sztafeta. W zawodach wzięły także udział Młodzieżowe Drużyny Pożarnicze z terenu

gminy. Wszyscy, którzy przybyli otrzymali poczęstunek w postaci kiełbasy z grilla. Sponsorem wydarzenia były firmy - AWM oraz MSPRO ENERGIA.

W dniu 6 czerwca 2025 roku odbył się XXIX Przegląd Twórczości Dziecięcej i Młodzieżowej Lipsko 2025 w kategorii „Muzyka”. Do konkursu zgłosiło się 56 podmiotów wykonawczych: 8 zespołów i 48 solistów. Gminne Centrum Kultury i Kultury Fizycznej w Jedlińsku reprezentowali uczestnicy zajęć artystycznych prowadzonych przez Panią Zofię Krzętowską. W kategorii zespoły wokalne III miejsce zajął tercet: Weronika Kacperczyk, Amelia Romanowska oraz Nikola Boryczka. W kategorii soliści III miejsce zajęła Amelia Romanowska, a Emilia Szymańska i Nikola Boryczka zostały wyróżnione.

W dniu 6 czerwca 2025 roku w Centrum Sportu Wilanów odbył się turniej „Polish Dance League”, w którym udział wzięli uczestnicy zajęć tanecznych prowadzonych w Gminnym Centrum Kultury i Kultury Fizycznej w Jedlińsku przez Panią Agnieszkę Sikorską.

Zespoły taneczne zaprezentowały się z naprawdę świetnej strony, czego owocem było 1 miejsce „Luzaków” i 3 miejsce „Vibes” odpowiednio w swoich kategoriach wiekowych.

Dnia 15 czerwca 2025 na terenie Ośrodka Sportu i Rekreacji w Jedlińsku, odbyło się przedsięwzięcie kulturalne Noc Świętojańska - Sobótka Gminna. Organizatorzy przewidzieli w programie wiele atrakcji. W bloku muzycznym przybyli goście mogli podziwiać efekt całorocznej pracy uczestników zajęć artystycznych prowadzonych w GCKIKF. Z uwagi na to, że Noc Świętojańska jest ściśle związana z tradycjami ludowymi zatem nie mogło zabraknąć muzyki ludowej, którą zapewniły lokalne zespoły śpiewacze i kapele. Po zespołach ludowych przyszedł czas na odtworzenie Jedlińskiego Wesela w wykonaniu Grupy Teatralnej „Jedlina”, z udziałem kapeli Piotra Bińkowskiego i KGW na Rzecz Promocji i Rozwoju Gminy Jedlińsk. Bardzo ważnym elementem całego wydarzenia był udział Kół Gospodyń Wiejskich, które zaprezentowały na swoich stoiskach tradycyjne polskie potrawy. Został także przeprowadzony i rozstrzygnięty konkurs kulinarny dla KGW na najlepszą tradycyjną potrawę. W trakcie trwania wydarzenia został także podsumowany konkurs na najpiękniejszy wianek sobótkowy, skierowany do dziewcząt i kobiet. Organizatorzy zapewnili także moc atrakcji dla młodszych uczestników wydarzenia między innymi malowanie twarzy czy szereg konkurencji sportowo-rekreacyjnych. Na dzieci czekało również Stoisko Fundacji „Nie rób Dymu” z wieloma atrakcjami i animacjami. Placówka Terenowa KRUS zorganizowała stoisko prewencyjno-informacyjne dla dorosłych, w którym można było zasięgnąć informacji na temat ochrony zdrowia i życia w gospodarstwie rolnym, otrzymać wydawnictwo prewencyjne KRUS oraz drobne upominki. Uformowano korowód z wiankami, które zostały puszczane na rzekę Radomkę, korowodowi towarzyszył zespół śpiewaczy i kapela. Następnie dokonano rozpalenia tradycyjnego ogniska, które jest nieodłącznym elementem obrzędowości świętojańskiej. Wydarzenie zakończyło się w późnych godzinach wieczornych wspólną zabawą na dechach z Dj Martinem.

Dnia 30 czerwca 2025 Młodzieżowa Orkiestra Dęta wraz z opiekunami – wyruszyła w zagraniczną podróż. Tym razem celem były Włochy, a dokładnie Rimini, gdzie przez tydzień orkiestra koncertowała a także wzięła udział w Festiwalu Marelania. To właśnie nasi reprezentanci mieli zaszczyt poprowadzić uroczysty korowód otwierający wydarzenie, w którym uczestniczyło aż 17 zespołów z różnych zakątków Europy – m.in. z Turcji, Bułgarii, Ukrainy czy Litwy. Był to barwny, pełen dźwięków i emocji pochód, który na długo pozostanie w pamięci uczestników i widzów. Warto podkreślić, że po raz pierwszy w wyjeździe brała udział również sekcja Mażorettek, co z pewnością dodało występom jeszcze więcej koloru i energii.

LIPIEC

Dnia 7 lipca 2025 roku w Gminnym Centrum Kultury i Kultury Fizycznej w Jedlińsku rozpoczęły się zajęcia wakacyjne skierowane do dzieci i młodzieży. Każdego dnia prowadzone były zajęcia ruchowe, plastyczne, kreatywne, gry, zabawy i konkursy mające na celu rozwój dzieci i młodzieży a także zapewnienie im atrakcyjnej formy spędzania wakacyjnego czasu.

SIERPIEŃ

Dnia 1 sierpnia 2025 odbył się Rajd Rowerowy w ramach projektu pn. "Razem aktywnie i ekologicznie w trosce o środowisko naturalne, zwierzęta i zdrowie psychiczne" realizowany przez Stowarzyszenie Promocji Kultury Gminy Jedlińsk w partnerstwie z Gminnym Centrum Kultury i Kultury Fizycznej w Jedlińsku. Uczestnicy odwiedzili Dom Pomocy Społecznej w Jedlance, gdzie spotkali się z jego mieszkańcami. Kolejnym etapem było odwiedzenie schroniska dla psów w Urbanowie. Pracownica przeprowadziła pogadankę jak chronić zwierzęta i dbać o nie a także zachęcała do adopcji psów. Następnie wszyscy pojechali do lasu. Wolontariuszka przeprowadziła prelekcję, której celem było uświadomienie jak wiele korzyści można czerpać z lasu. To była również świetna okazja aby posprzątać las. Po rajdzie uczestnicy udali się na teren Ośrodka Sportu i Rekreacji w Jedlińsku, gdzie czekała na nich już pyszna kielbaska z grilla.

Dnia 12 sierpnia 2025 odbyła się letnia wycieczka, w ramach zajęć wakacyjnych, podczas której dzieci udały się do Nadleśnictwa Marcule oraz Rezerwatu Krzemionki - Muzeum Historyczno-Archeologicznego. Uczestnicy wycieczki zwiedzili z przewodnikiem Arboretum o powierzchni blisko 9 ha, w którym znajdują się liczne okazy roślin, krzewów i drzew, a także zwierzęta. Drugim punktem wycieczki, wpisanym na Listę Światowego Dziedzictwa UNESCO był Rezerwat Krzemionki - Muzeum Historyczno-Archeologiczne w Ostrowcu Świętokrzyskim. Uczestnicy zwiedzili kopalnię kamienia pasiastego i interaktywną wystawę opowiadającą o tym jak funkcjonowała prehistoryczna kopalnia.

W ramach wakacyjnych atrakcji zorganizowano także wycieczkę do zamku Krzyżtopór w Ujeździe oraz do Muzeum w Kurozwałkach.

Dnia 22 sierpnia 2025 roku na Ośrodku Sportu i Rekreacji w Jedlińsku został zorganizowany piknik podsumowujący zajęcia wakacyjne. GCKiKF w Jedlińsku zapewniło moc atrakcji w postaci konkursów, konkurencji sprawnościowych z nagrodami, dmuchanej zjeżdżalni, która cieszyła się ogromnym powodzeniem, a także malowanie twarzy. Podczas spotkania nie mogło zabraknąć także słodkiego poczęstunku.

Dnia 29 sierpnia 2025 na terenie Ośrodka Sportu i Rekreacji w Jedlińsku odbyło się swego rodzaju pożegnanie wakacji, w formie Kina Plenerowego, którego organizatorem było Gminne Centrum Kultury i Kultury Fizycznej w Jedlińsku wraz z [Fundacją "Nie rób dymu"](#). W ramach realizacji kina plenerowego wyświetlono film przygodowy pod tytułem „Wyprawa do dżungli”, który spotkał się z dużym zainteresowaniem publiczności i stworzył wyjątkową atmosferę wspólnego oglądania pod gołym niebem.

WRZESIEŃ

Dnia 7 września 2025 odbyły się Dożynki czyli tradycyjne Święto Plonów oraz XIX Turniej Sołectw Gminy Jedlińsk. Był to dzień pełen radości, wdzięczności oraz wspólnoty, podczas którego społeczność gminy Jedlińsk dziękowała za tegoroczne plony i ciężką pracę rolników. Wydarzenie rozpoczęło się Mszą Św. w kościele parafialnym w Jedlińsku. Następnie uczestnicy w barwnym korowodzie, w asyście Młodzieżowej Orkiestry Dętej przemieścili się na teren OSiR w Jedlińsku. Po okolicznościowych przemówieniach starostowie dożynek przekazali chleb na ręce władz gminy, a następnie zgodnie z obrzędem dożynkowym został on podzielony pomiędzy uczestników wydarzenia. Zaprezentowano przepiękne tradycyjne wieńce wykonane przez Sołectwa z terenu Gminy, którym towarzyszył obrzęd "ośpiewania". Wieńce wzięły udział w konkursie na najładniejszy wieniec dożynkowy. Podczas dożynek wystąpiły następujące zespoły ludowe z terenu gminy Jedlińsk: Klub Seniora z Jedlińska wraz z Dariuszem Religą, Czerwona Jarzębina z kapelą Henryka Giedyka, Czerwone Korale, Wólczanki z kapelą Wacława Imiołka, Bierwiecka Biesiada i Ludwiczanki z kapelą Urbańczyków. Przeprowadzony został także XIX Turniej Sołectw Gminy Jedlińsk. W godzinach wieczornych podsumowano również konkurs, który odbył się na rzece Radomce a podczas którego uczestnicy pływali na deskach SUP. Po występach zespołów ludowych zaprezentował się zespół Szał, odbyła się zabawa z DJ-em Martinem. Wydarzenie zakończyło się występem Zespołu Kolor. Partnerem wydarzenia był Samorząd Województwa Mazowieckiego.

Dnia 10 września 2025 rozpoczął się cykl warsztatów realizowanych w ramach projektu „Warsztaty rękodzielnicze i kulinarne nawiązujące do tradycji i kultury regionu”. Zadanie zostało dofinansowane ze środków Narodowego Instytutu Kultury i Dziedzictwa Wsi w Programie Folk(od)nowa. Zostały zrealizowane takie warsztaty jak: nauka szydełkowania, nauka wyplatania koszyków z wikliny, nauka haftowania i warsztaty kulinarne. Łącznie w warsztatach wzięło udział 120 osób. Warsztaty prowadziło Koło Gospodyń Wiejskich Piastowianki z Piastowa, Koło Gospodyń Wiejskich z Ludwikowa i Pani Elżbieta Bień. Warsztaty były rozciągnięte w czasie i trwały od 10 września do 18 października.

Dnia 14 września 2025 Młodzieżowa Orkiestra Dęta Gminy Jedlińsk miała przyjemność uczestniczyć w Festiwalu Orkiestr Dętych na Pograniczu Mazowsza. Festiwal odbył się w sali koncertowej Szkoły Muzycznej w Siennie.

W dniu 18 września 2025 odbył się Piknik Ekologiczny podsumowujący projekt pn. "Razem aktywnie i ekologicznie w trosce o środowisko naturalne, zwierzęta i zdrowie psychiczne". Projekt dofinansowany ze środków Funduszu Inicjatyw Obywatelskich NOWEFIO oraz budżetu Samorządu Województwa Mazowieckiego w ramach programu "Mazowsze Lokalnie" realizowanego przez Stowarzyszenie Europa i My, Stowarzyszenie BORIS, Stowarzyszenie SOKIAL oraz Fundację Fundusz Współpracy.

PAŹDZIERNIK

Dnia 6 października 2025 odbyły się pierwsze zajęcia dotyczące bezpieczeństwa w Internecie realizowane w ramach projektu „Bezpieczni w Internecie – zajęcia dla dzieci i młodzieży” sfinansowane ze środków Narodowego Instytutu Wolności – Centrum Rozwoju Społeczeństwa Obywatelskiego w ramach Rządowego Programu Wsparcia Organizacji Pozarządowych „Moc Małych Społeczności”. Projekt realizowany przez Stowarzyszenie Promocji Kultury Gminy Jedlińsk we współpracy z Gminnym Centrum Kultury i Kultury Fizycznej w Jedlińsku. Zajęcia odbyły się we wszystkich szkołach z terenu gminy Jedlińsk.

Dnia 9 października 2025 odbyło się uroczyste wydarzenie związane z nowymi nasadzeniami drzew, zorganizowane na terenie Ośrodka Sportu i Rekreacji w Jedlińsku w ramach projektu „Razem dla Przyszłości”. W wydarzeniu wzięli udział Łukasz Kurek - radny Rady Powiatu Radomskiego, Anna Malinowska - dyrektor Gminnego Centrum Kultury i Kultury Fizycznej w Jedlińsku wraz z pracownikami, Julita Bukalska - Prezes Fundacji „Nie Rób Dymu” wraz z delegacją Fundacji oraz dzieci i młodzież ze szkół z terenu Gminy Jedlińsk. Uczestnicy w szybki i sprawny sposób dokonali nowych nasadzeń upiększając w ten sposób nasze wspólne miejsce do spędzania czasu. Nowe drzewa nie tylko wzbogacają krajobraz, ale także przyczynią się do poprawy jakości powietrza i wzmocnią lokalny ekosystem.

Dnia 15 października 2025 odbył się wyjazd dzieci z terenu gminy Jedlińsk na warsztaty numizmatyczne. W programie również było zwiedzanie Muzeum Jacka Malczewskiego w Radomiu. Dowiedzieliśmy się wiele o historii pieniądza oraz tego, jak na przestrzeni wieków zmieniały się monety i banknoty i jakie miały znaczenie w gospodarce i kulturze. Natomiast 17 października odbyły się warsztaty plastyczne tworzenia własnego banknotu oraz miało miejsce wręczenie nagród za najładniejsze prace. Projekt realizowany z Narodowym Bankiem Polskim w ramach programu edukacji ekonomicznej.

LISTOPAD

6 listopada 2025 w Gminnym Centrum Kultury i Kultury Fizycznej w Jedlińsku odbył się XXIX Gminny Konkurs Poezji Patriotycznej skierowany do uczniów szkół podstawowych z terenu gminy Jedlińsk. W konkursie udział wzięło 70 uczniów w trzech kategoriach wiekowych. Jury po wysłuchaniu prezentacji przyznało nagrody i wyróżnienia.

9 listopada 2025 miały miejsce obchody Narodowego Święta Niepodległości w gminie Jedlińsk.

Wydarzenie rozpoczęło się Mszą Świętą w kościele parafialnym w Jedlińsku, po której Młodzieżowa Orkiestra Dęta Gminy Jedlińsk zagrała koncert patriotyczny, a następnie poprowadziła przemarsz pod pomnik ku czci poległych i pomordowanych w latach 1939-1956. W jedlińskim parku modlitwę poprowadził Ks. Kan. Grzegorz Wójcik, przemówienia wygłosili: zastępca Wójta Gminy Jedlińsk Krzysztof Sola, Przewodniczący Rady Gminy Jedlińsk Robert Rędzia, a następnie poszczególne delegacje złożyły kwiaty pod pomnikiem. Na jedlińskim Rynku przedstawienie patriotyczne pt. „Wdzięczni za niepodległość” zaprezentowali uczniowie z Publicznej Szkoły Podstawowej w Bierwcach, zespół Belfry zagrał koncert patriotyczny, a najmłodsi uczestnicy wzięli udział w Biegu Niepodległościowym, który jak co roku przyciągnął wielu uczestników. Na każdego czekał pamiątkowy medal, a dla dzieci które zajęły miejsca na podium przewidziany był również puchar.

20 listopada 2025 odbył się XI Dzień Seniora. Wydarzenie otworzyli wójt Gminy Kamil Dziewierz, przewodniczący Rady Gminy Jedlińsk Robert Rędzia, radni Powiatu Radomskiego Elżbieta Zasada, Łukasz Kurek i Roman Wójcik, a także dyrektor Gminnego Centrum Kultury i Kultury Fizycznej w Jedlińsku Anna Malinowska. Wśród gości znaleźli się m.in. zastępca wójta Krzysztof Sola oraz radne Rady Gminy Ewa Ofiara, Justyna Dryja, Barbara Kołodziejska i Elżbieta Łoboda. Po okolicznościowych przemówieniach prelekcję o zagrożeniach i niebezpieczeństwach w sieci wygłosił Prezes LGD „Razem dla Radomki” Cezary Adam Nowek, a następnie na scenie zaprezentowały się zespoły ludowe z terenu gminy Jedlińsk.. Zwieńczeniem wydarzenia była wspólna zabawa biesiadna z zespołem „Szał”.

GRUDZIEŃ

W dniu 5 grudnia 2025 roku w Gminnym Centrum Kultury i Kultury Fizycznej w Jedlińsku odbył się XVIII Mikołajkowy Turniej Szachowy. W turnieju wzięło udział 35 uczestników w trzech kategoriach wiekowych. Turniej podsumowany został przez sekretarza gminy Jedlińsk Andrzeja Pawluczyka, dyrektor GCKiKF w Jedlińsku Annę Malinowską oraz sędziego głównego Krystiana Kilara, który jak co roku czuwał nad poprawnym przebiegiem zmagania. Tuż po zakończeniu turnieju w GCKiKF pojawił się Św. Mikołaj i wręczył wszystkim uczestnikom słodkie upominki.

W dniu 7 grudnia 2025 roku w Zespole Szkolno-Przedszkolnym w Jedlińsku odbyła się Wigilia Środowiskowa zorganizowana przez Wójta Gminy, Radę Gminy, Gminne Centrum Kultury i Kultury Fizycznej w Jedlińsku oraz Zespół Szkolno-Przedszkolny w Jedlińsku. Przedsięwzięcie rozpoczęło się od kolędy poprowadzonej przez ks. Prałata Henryka Ćwieka. Następnie wszystkim zebrany życzenia złożyli Wójt Gminy Jedlińsk Kamil Dziewierz, Przewodniczący Rady Gminy Jedlińsk Robert Rędzia, poseł na Sejm RP Anna Kwiecień oraz posłowie Marek Suski i Zbigniew Kuźmiuk. Program artystyczny w postaci pięknych kolęd i pastorałek tematycznie związanych ze Świętami Bożego Narodzenia rozpoczął się od występu Młodzieżowej Orkiestry Dętej Gminy Jedlińsk prowadzonej przez kapelmistrza Marka Bąbolewskiego, a następnie wystąpiły dzieci i młodzieży uczęszczająca na zajęcia muzyczne do GCKiKF w Jedlińsku pod kierunkiem Pawła Garbalskiego, Zofii Krzętowskiej, Katarzyny Sadowskiej, Dominika Krawca, Filipa Kozyry i Oli Dziurki. Prezentowane utwory wprowadziły widownię w świąteczny nastrój. Należy podkreślić, iż kolędy i pastorałki prezentowane były również przez lokalne zespoły ludowe, takie jak: Czerwone Korale, Czerwona Jarzębina i Ludwiczanki. Uczestnicy Wigilii Środowiskowej mogli spróbować przepysznych potraw wigilijnych przygotowanych przez Koła Gospodyń Wiejskich z terenu gminy Jedlińsk, a na najmłodszych czekała niespodzianka w postaci paczek ze słodyczami od Św. Mikołaja. Przedsięwzięcie zakończyło się wspólnym kolędowaniem oraz wieczerzą wigilijną.

W dniu 10 grudnia 2025 roku w Gminnym Centrum Kultury i Kultury Fizycznej w Jedlińsku podsumowany został konkurs na ozdobę Bożonarodzeniową skierowany do dzieci i młodzieży. Na konkurs wpłynęło 154 prace plastyczne z placówek oświatowych z terenu gminy Jedlińsk. Komisja artystyczna w składzie: Elżbieta Raczkowska – główny specjalista do spraw plastyki, edukator artystyczny, Anna Malinowska – dyrektor Gminnego Centrum Kultury i Kultury Fizycznej w Jedlińsku, po dokładnej analizie wszystkich nadesłanych prac posegregowanych na kategorie wiekowe (w zapisie regulaminu jest ich pięć) postanowiło przyznać nagrody i wyróżnienia. Laureatom konkursu nagrody wręczyli: Ks. Prałat Henryk Ćwiek, sekretarz gminy Jedlińsk Andrzej Pawluczyk oraz dyrektor GCKiKF w Jedlińsku Anna Malinowska.

W dniu 10 grudnia 2025 roku w Sali OSP w Jedlińsku odbył się Gminny Przegląd Kolęd i Pastorałek skierowany do uczniów placówek oświatowych z terenu gminy Jedlińsk, organizowany przez Gminne Centrum Kultury i Kultury Fizycznej w Jedlińsku. Celem przeglądu było kultywowanie pięknej, polskiej tradycji kolędowania, rozwijanie zainteresowań muzycznych, kreowanie postaw twórczych oraz rozwijanie umiejętności śpiewu zespołowego. Na przedmiotowy konkurs zgłosiło się 34 podmioty wykonawcze w 4 kategoriach wiekowych. Skład komisji oceniającej prezentacje wokalne stanowili Zofia Krzętowska i Marcin Alot. Po przesłuchaniu wykonawców jury postanowiło przyznać nagrody i wyróżnienia. Patronat nad konkursem objęli: Ks. Prałat dr Henryk Ćwiek,

Przewodniczący Rady Gminy Robert Rędzia oraz Wójt Gminy Kamil Dziewierz. Nagrody zwycięzcom wręczyli sekretarz gminy Andrzej Pawluczyk, dyrektor GCKiKF Anna Malinowska oraz członkowie Jury.

SPRAWOZDANIA Z DZIAŁALNOŚCI ŚWIETLIC - placówek terenowych Gminnego Centrum Kultury i Kultury Fizycznej w Jedlińsku za rok 2025

ŚWIETLICA W MOKROSEKU

W świetlicy w Mokrosęku zajęcia prowadzone były zgodnie z planem pracy w dniach od środy do soboty, realizując założone cele. Prowadzone były zajęcia: artystyczne, ruchowo-logiczne czy też kulinarne. Uczestnicy mieli czas na zabawę zgodnie z ich zainteresowaniami, korzystając przy tym z gier i zabaw zgromadzonych w świetlicy. Świetlica otwarta jest na propozycje mieszkańców oraz współpracuje z zespołem ludowym „Czerwona Jarzębina”.

Styczeń

W styczniu z okazji Dnia Babci i Dziadka, uczestnicy zajęć przygotowali upominki, które wręczyli swoim dziadkom w dniu ich święta. Wykonali wiele prac plastycznych o tematyce zimowej. Poza pracą twórczą, dzieci uczestniczyły również w grach i zabawach ruchowych.

Luty

W tym miesiącu prowadzone były zajęcia feryjne organizowane z myślą o najmłodszych. W trakcie zimowego wypoczynku dzieci i młodzież mogła liczyć na kreatywne zajęcia twórcze, a także ruchowe, oraz konkurencje sprawnościowe. Ponadto jak co roku w świetlicy obchodzony był „Tłusty Czwartek”.

Marzec

Z okazji Dnia Kobiet uczestnicy zajęć przygotowali własnoręcznie upominki dla kobiet ze swojego najbliższego otoczenia. 21 marca miało miejsce pożegnanie zimy, a tym samym powitanie wiosny. Uczestnicy zajęć wykonali prace plastyczne o tematyce wiosennej.

Kwiecień

Z uwagi na zbliżające się Święta Wielkanocne miały miejsce warsztaty wielkanocne. Podczas warsztatów uczestnicy mieli możliwość nauki wykonywania kartek świątecznych oraz pisanek.

Maj

W tym miesiącu warunki atmosferyczne sprzyjały zabawom na świeżym powietrzu – korzystanie z placu zabaw, skakanie na skakankach, granie w piłkę nożną czy w berka. Z okazji Dnia Matki wykonane zostały przez dzieci drobne upominki dla ich mam.

Czerwiec

Miesiąc ten rozpoczął się od Dnia Dziecka, podczas którego zorganizowane były konkurencje i animacje na świeżym powietrzu takie jak: zbieranie piłeczek na czas, skakanie na skakance, bieg w workach, puszczenie baniek mydlanych oraz wiele innych gier i zabaw.

Lipiec i Sierpień

Te miesiące to czas zajęć wakacyjnych organizowanych dla dzieci i młodzieży. W tym okresie odbyły się wycieczki zorganizowane przez Gminne Centrum Kultury i Kultury Fizycznej w Jedlińsku, w których część uczestników zajęć wzięło udział. Ponadto odbył się mecz piłki nożnej, jak również wiele gier planszowych czy zabaw na świeżym powietrzu.

Wrzesień

W świetlicy jak co roku zorganizowany został Dzień Ziemniaka - zorganizowane zostało ognisko, w trakcie którego dzieci smażyły kielbaski i piekły ziemniaki. W tym miesiącu również przypadał Dzień Sprzątania Świata. Miała miejsce pogadanka na temat ekologii, segregowaniu odpadów i szanowaniu natury, a następnie wyruszono by posprzątać okolicę.

Październik

Dzieci wykonały wiele prac plastycznych o tematyce jesiennej. Zebrano liście i inne dary jesieni, a następnie wykonano z nich bukiety na dekorację jesienną sali.

Listopad

W tym miesiącu miał miejsce bal Andrzejkowy dla dzieci, podczas którego uczestnicy zajęć byli zaangażowani we wróżby. Czas poświęcony został również na zabawy ruchowe przy muzyce, karaoke i gry planszowe.

Grudzień

Z okazji zbliżających się Świąt Bożego Narodzenia odbyły się warsztaty bożonarodzeniowe. Uczestnicy zajęć wykonali bombki, kartki świąteczne, a następnie ubrali choinkę. Zgodnie z tradycją wypiekano i ozdabiano również pierniki świąteczne.

ŚWIETLICA W NOWYCH ZAWADACH

W świetlicy w Nowych Zawadach w zajęciach brały udział dzieci, młodzież oraz osoby dorosłe. Prowadzone były zajęcia plastyczno-techniczne, muzyczne, kulinarne i sportowe. Ze świetlicą współpracuje Koło Gospodyń Wiejskich „Zawadzianki” oraz Ochotnicza Straż Pożarna w Nowych Zawadach.

Styczeń

W styczniu przygotowano upominki w postaci personalizowanych kartek na Dzień Babci i Dziadka. Każdy z uczestników mógł wykazać się pomysłowością. Wykonano również prace plastyczne o tematyce bezpiecznej zabawy na świeżym powietrzu podczas zimy. Dzieci i młodzież chętnie korzystali z gier planszowych.

Luty

W tym miesiącu zorganizowano zajęcia feryjne dla dzieci i młodzieży, które były doskonałą okazją do rozwijania umiejętności kulinarnych, plastycznych, muzycznych i sportowych. Z okazji Walentynek dzieci wzięły udział w warsztatach tworzenia kartek walentynkowych. W Tłusty Czwartek odbyły się warsztaty smażenia faworków,

a następnie ich degustacja. Wspólne przygotowanie smakołyków pomogło rozwijać zdolność pracy w grupie, a także naukę higieny podczas gotowania.

Marzec

W okresie przedświątecznym zorganizowano warsztaty, które pozwoliły uczestnikom wykazać się kreatywnością. Zdobienie jajek styropianowych oraz tworzenie palm wielkanocnych z kwiatów z krepiny to tylko niektóre z atrakcji. Uczestnicy wykonywali także kartki świąteczne, które były prezentem lub ozdobą na okoliczność Świąt Wielkanocnych. Warsztaty nie tylko angażowały artystycznie, ale również sprzyjały integracji uczestników.

Kwiecień

W okresie przedświątecznym zorganizowano warsztaty, które pozwoliły uczestnikom wykazać się kreatywnością. Podczas warsztatów uczestnicy zajęć zdobili jajka styropianowe, wykonywali kartki świąteczne oraz tworzyli palmy wielkanocne z wykorzystaniem kwiatów z krepiny. Warsztaty nie tylko angażowały artystycznie, ale również sprzyjały integracji uczestników. W tym miesiącu miała również miejsce akcja sprzątania świata związana z Dniem Ziemi.

Maj

Z okazji Dnia Matki uczestnicy zajęć mogli „przełać” swoje uczucia na papier przygotowując upominki w formie listu dla swoich mam. Dzieci i młodzież w tym miesiącu chętnie spędzali czas na zewnątrz, korzystając z placu zabaw i bawiąc się w zabawy podwórkowe takie jak chowany czy berek.

Czerwiec

Zorganizowano Dzień Dziecka, który rozpoczął się zabawami na świeżym powietrzu. Zabawy takie jak przeciąganie liny, skakanie w workach czy puszczanie baniek mydlnych dostarczyły dzieciom wrażeń i stworzyły okazję do konstruktywnego spędzenia czasu na zewnątrz. Na zakończenie każde dziecko otrzymało słodki upominek, co stanowiło miłą pamiątkę tego wyjątkowego dnia.

Lipiec i Sierpień

W lipcu oraz sierpniu prowadzone były zajęcia wakacyjne. Ten czas w świetlicy był pełen radości, aktywności i integracji. Każdego dnia uczestnicy spędzali czas na świeżym powietrzu, organizując różnorodne gry i zabawy. Mieli oni okazję uczestniczyć w zajęciach muzycznych, plastyczno-technicznych, sportowych i kulinarnych, a także w wycieczkach po okolicy. Wakacje były czasem rozwoju, nauki nowych umiejętności, wspólnego dzielenia się doświadczeniami jak również zabawy i wypoczynku.

Sierpień

W sierpniu odbywały się zajęcia rekreacyjne i sportowe. Dzieci spędzały czas na graniu w piłkę, badmintona czy układaniu puzzli. Chętnie włączały się w pomoc przy nowej organizacji oraz dekorowaniu świetlicy. Korzystając z wolnego, wakacyjnego czasu zorganizowane zostały dla dzieci warsztaty: robienia przypinek, malowania worków do szkoły, tworzenia z gliny. Podczas zajęć kulinarnych przygotowano również: gofry, popcorn, ciasto, lemoniadę. Zorganizowano także konkurs „Mam talent”, w którym dzieci bardzo chętnie brały udział prezentując przygotowane wspólnie piosenki, układy gimnastyczne czy przebrania. Na widowni zasiedli również rodzice małych artystów. Występy poprzedziły próby, wspólne stworzenie dekoracji i dobór repertuaru. Komitet organizacyjny i jury złożone z dzieci prowadziło zabawę, a wszyscy obecni głosowali na zwycięzców. Ponadto w tym miesiącu grupa 5 osób ze świetlicy wzięła udział w Ogólnopolskim Konkursie

Plastycznym „Magia lotu – skrzydła nadziei”, grupa wspólnie wykonała pracę. Dzieci otrzymały w nagrodę dyplomy od organizatorów. W związku ze zbliżającymi się Dożynkami Gminnymi panie z koła gospodyń przygotowywały wieniec dożynkowy oraz dekoracje stanowiska.

Wrzesień

We wrześniu dużo czasu uczestnicy zajęć spędzali na zewnątrz, grając w piłkę i korzystając z placu zabaw. Poza tym odbywały się zajęcia rekreacyjne i artystyczne w świetlicy, dzieci spędzały czas na graniu w gry i układaniu puzzli. Ponadto uczyły się szydełkowania, dużo osób nawlekało koraliki i tworzyło biżuterię. Wrzesień był także miesiącem „dawnych gier podwórkowych” - bawienie się w „szczura”, granie w kapsle, klasy, rysowanie kredą itp. Jeden dzień był „dniem baniek mydlanych” - dzieci uczyły się sztuczek z bańkami. Na zajęciach kulinarnych wspólnie zrobiono mini pizzę – każdy robił ze swoimi ulubionymi składnikami. Panie z Koła Gospodyń Wiejskich przygotowywały wieniec dożynkowy oraz dekoracje stanowiska na Dożynki. Poza tym były robione pierogi, ciasta, smalec i inne dania przeznaczone na kiermasz w trakcie Dożynek.

Październik

W październiku dzieci chętnie grały w ping-ponga i piłkarzyki, budowały z lego, brały udział w zajęciach plastycznych i sportowych. 5 października miał miejsce Jubileusz 75-lecia Ochotniczej Straży Pożarnej w Nowych Zawadach. Pomocą organizacyjną ze strony świetlicy było przygotowanie dekoracji okolicznościowych, a także atrakcje dla dzieci, które również uczestniczyły w uroczystości – zorganizowane zostały zabawy, balony, tatuaże, bańki i konkursy. Ponadto w tym miesiącu odbyły się warsztaty związane z dekoracjami jesiennymi i halloweenowymi: filcowe dynie, straszne lampiony na świece ze słoików, szkielety i duchy wykonane z makramy, wycinankowe pajęczyny. Z okazji Halloween zorganizowany został wieczór strasznych opowieści przy świecach, zabawa halloweenowa z tańcami, konkursami, zabawami, przebraniami i poczęstunkiem.

Listopad

W listopadzie w świetlicy odbywały się zajęcia artystyczne, wieczory karaoke, wspólne granie w gry planszowe. Uczestnicy zajęć uczyli się szydełkowania oraz dużą popularnością cieszyły się kolorowanki dla młodzieży. Dwie osoby uczęszczające do świetlicy wzięły udział w konkursie plastycznym „CyberDziadek – CyberBabcia” dotyczącym bezpieczeństwa seniorów w sieci i otrzymały dyplomy oraz nagrody rzeczowe.

Grudzień

W grudniu w świetlicy odbywały się zajęcia: artystyczne, wieczory karaoke, wspólne granie w gry planszowe. Wspólnie udekorowano świetlicę na święta z pomocą strażaków, pań z KGW oraz pani Sołtys. Grudniowe warsztaty koncentrowały się na tematyce świątecznej. Wykonano: kartki świąteczne, bombki i lampiony metodą de coupage'u, ozdoby na choinkę uszyte z filcu i z prostym haftem, ozdoby na choinkę z masy solnej, ozdoby z koralików do zapraszania. Miało również miejsce pieczenie i dekorowanie pierników świątecznych. Odbył się również konkurs kolęd, który poprzedzały próby i wspólny dobór repertuaru. Dzieci bardzo chętnie brały udział w występach, wszyscy uczestnicy otrzymali dyplomy. Zorganizowana została zabawa mikołajkowa z animacjami i wspólnymi zabawami, spotkanie z Mikołajem oraz rozdawanie prezentów – w tym wydarzeniu wzięła udział liczna grupa mieszkańców.

ŚWIETLICA W PIASTOWIE

W roku 2025 zajęcia prowadzone w świetlicy były oparte na zatwierdzonym na początku roku planie pracy. Zajęcia świetlicowe miały przede wszystkim charakter grupowy. Podejmowane działania były ukierunkowane na rozwój zainteresowań wychowanków oraz zaspokajanie ich potrzeb opiekuńczo-wychowawczych. Dzieciom przebywającym w świetlicy zaoferowano uczestnictwo w różnorodnych formach zajęć: plastyczno-technicznych, zajęciach sportowych, zajęciach artystycznych, zajęciach kulinarnych.

Styczeń – luty

W styczniu wykonane zostały kartki z okazji Dnia Babci i Dziadka, natomiast w lutym powstały kartki z motywem walentynkowym. Odbyło się również spotkanie integracyjne dla babć i dziadków.

Marzec – kwiecień

W tym okresie trwały przygotowania do Świąt Wielkanocnych. Dzieci, młodzież oraz dorośli chętnie uczestniczyli w tworzeniu stroików wielkanocnych oraz palm. Miały miejsce również warsztaty kulinarne – przygotowanie i degustacja pizzy. Z okazji Dnia Ziemi powstawały prace plastyczne z ponownego wykorzystania materiałów i odpadów, dzięki czemu wychowankowie uczyli się dbać o środowisko naturalne oraz rozwijać swoją twórczość.

Maj

Z okazji Dnia Matki na ścianach zawisły prace plastyczne przedstawiające wazony pełne kwiatów. Wychowankowie mieli również czas na swobodne zabawy zgodne z ich zainteresowaniami. Korzystali z gier edukacyjnych i towarzyskich zgromadzonych w świetlicy.

Czerwiec

Ze względu na sprzyjającą pogodę wiele zajęć odbywało się na świeżym powietrzu. Uczestnicy zajęć chętnie korzystali z różnych form aktywności, takich jak piłka nożna, zawody sportowe, gry i zabawy zespołowe. Zajęcia sportowe dawały dzieciom możliwość aktywnego spędzania czasu wolnego po zajęciach szkolnych, rozbudzały zainteresowanie różnymi formami aktywności fizycznej oraz pozwalały odpocząć i zregenerować siły.

Lipiec – sierpień

W czasie wakacji rozwijane były zainteresowania manualne uczestników. Zorganizowane zostały warsztaty szydełkowania prowadzone przez panią Michalinę Schodnik. Dorośli natomiast brali czynny udział w zajęciach fitness.

Wrzesień

Wraz z początkiem roku szkolnego rozpoczęły się zajęcia plastyczne. Dużo czasu poświęcano na rysowanie otaczającej nas przyrody. Wychowankowie również brali udział w warsztatach fotograficznych, podczas których skupiali się na fotografowaniu jesiennego krajobrazu.

Październik

Zorganizowany został turniej tenisa stołowego. Dzieci poczuły ducha rywalizacji i kibicowały sobie nawzajem podczas rozgrywek. W tym czasie podczas warsztatów powstały również stroiki na cmentarz.

Listopad – grudzień

W tych miesiącach nastąpiły przygotowania do Świąt Bożego Narodzenia. W świetlicy powstawały ozdoby świąteczne, które ozdobiły domowe choinki oraz wigilijne stoły.

Zorganizowano także warsztaty kulinarne, podczas których przygotowywano i zdobiono pierniki świąteczne.

ŚWIETLICA W LUDWIKOWIE

W ramach zajęć świetlicowych zostały przeprowadzone zajęcia w różnych formach: plastyczne, sprawnościowe, kulinarne. Zarówno dzieci jak i dorośli brali czynny udział w warsztatach z rękodzieła artystycznego, jak też w zajęciach kulinarnych. Uczestnicy zajęć w świetlicy wykonywali ozdoby okolicznościowe, śpiewali piosenki, brali udział w zawodach sportowych

Styczeń i luty

W styczniu jak co roku uczestnicy zajęć przygotowali upominki z okazji Dnia Babci i Dziadka. W lutym natomiast miały miejsce zajęcia feryjne. W trakcie zimowego wypoczynku dzieci brały udział w zajęciach plastycznych, malowały twarze, robiły prace z masy solnej uczestniczyły w zajęciach sportowych. Dużą popularnością cieszyły się zabawy na śniegu – lepienie bałwana, bitwa na śnieżki czy jazda na sankach.

Marzec i kwiecień

Te miesiące poświęcone były warsztatom plastycznym. Podczas zajęć uczestnicy tworzyli kartki, palmy oraz ozdoby wielkanocne. Zespół „Czerwone Korale obchodził „Dzień Kobiet i Mężczyzn”.

Maj i czerwiec

To miesiąc wyjść w plener i organizowania zawodów sprawnościowych. Dzieci chętnie brały udział w zajęciach sprawnościowych. Zajęcia te dały uczestnikom możliwość aktywnego spędzenia czasu. Największym powodzeniem cieszyły się biegi na czas, zawody sprawnościowe, tor przeszkód. Duże grono dzieci grało również w piłkę nożną oraz inne zabawy. Największą popularnością jednak cieszyło się pokonywanie toru przeszkód. Dorośli natomiast organizowali spotkania, na których ćwiczyli śpiewanie ludowych pieśni.

Lipiec i sierpień

Te miesiące poświęcone zostały prowadzeniu zajęć wakacyjnych. W lipcu miało miejsce wiele zabaw i konkursów. Dzieci na zajęciach lepiły z masy solnej, tworzyły prace plastyczne, ale nie zabrakło również łamigłówek i zabaw zręcznościowych. Największym zainteresowaniem cieszyło się budowanie szałasów oraz zabawa na świeżym powietrzu.

Październik i listopad

W tych miesiącach odbywały się warsztaty florystyczne, na których wykonywano wiązanek nagrobne. Większość czasu uczestnicy zajęć poświęcili na wykonanie stroików bożonarodzeniowych oraz kartek świątecznych.

Grudzień

W grudniu wykonane zostały prace plastyczne nawiązujące do zbliżających się Świąt Bożego Narodzenia. W grudniu dzieci piekły i dekorowały pierniki według własnych pomysłów. Grudniowe spotkania zwieńczone zostały wigilią, podczas której uczestnicy spożywali wigilijne potrawy i śpiewali kolędy.

ŚWIETLICA W BIERWIECKIEJ WOLI

Zajęcia w 2025 roku odbywały się w oparciu o plan działalności świetlicy, a tematyka zajęć uwzględniała układ kalendarzowy roku oraz wynikające z niego święta i uroczystości.

Styczeń

W styczniu uczestnicy zajęć rozpoczęli rok tworząc pracę plastyczną pt. „Ilustracja moich postanowień noworocznych”. Dzieci i młodzież w tym miesiącu chętnie grali w gry planszowe i zręcznościowe. Z okazji Dnia Babci i Dziadka uczestnicy wykonali upominki – pierścionki i kwiaty przy pomocy długopisów 3D. Dużą popularnością cieszyły się quizy: biologiczne, o Polsce, geograficzne. Na zajęciach z elementami tańca dzieci tworzyły choreografie taneczne do piosenek muzyki pop z wykorzystaniem pomponów.

Luty

Razem z miesiącem lutym rozpoczęły się ferie. Na zajęciach z elementami teatru uczestnicy zajęć stworzyli potrzebne rekwizyty do teatryku kukiełkowego „Kaczka Dziwaczka”, a następnie zaprezentowali swoje umiejętności aktorskie. Dzieci wykonały wiele prac plastycznych, głównie o tematyce zimowej: pejzaże, pocztówki, dekoracje. |W trakcie ferii odbyły się również zajęcia kulinarne – przygotowanie i degustacja zapiekaneek..

W związku z walentynkami uczestnicy zajęć wykonali: dekoracje walentynkową, kreatywne kartki oraz pudełko na pocztę walentynkową. Odbył się także bal karnawałowo-walentynkowy, podczas którego rozdana została poczta walentynkowa. Uczestnicy zajęć wykonali również prace plastyczne o tematyce tłustego czwartku oraz tego dnia odbyło się spotkanie dla dzieci ze słodkim poczęstunkiem.

Marzec

W marcu uczestnicy zajęć przygotowali upominki dla swoich mam, babć, sióstr czy koleżanek z okazji Dnia Kobiet. Wykonali również wiele prac plastycznych o tematyce wiosennej – krajobrazy, kwietne łąki, przebiśniegi, bukiet kwiatów oraz prace „Pani Wiosna”. 21 marca stworzyli Marzannę i symbolicznie pożegnali zimę. W tym miesiącu na zajęciach z elementami teatru przygotowali również spektakl „Pan Hilary”. Dużą popularnością cieszyły się zabawy na świeżym powietrzu.

Kwiecień

Miesiąc kwiecień rozpoczął się od animacji na dworze, zabawy w tunel, gry w badminton i zabawy z kołami hula-hop. Z dużym zaangażowaniem uczestnicy zajęć malowali tor przeszkód kredą oraz budowali zamki z piasku. Dzieci i młodzież wykonali prace plastyczne o tematyce Wielkanocy: kurczęta oraz baranki wielkanocne. Odbyły się również warsztaty z tworzenia palm wielkanocnych oraz wielką radością dla uczestników zajęć było poszukiwanie jajek wielkanocnych na terenie świetlicy. Obchodzony był również Dzień Ziemi połączony z akcją sprzątania świata.

Maj

W maju odbył się turniej tenisa stołowego oraz popularnością cieszyły się gry zespołowe na boisku. Miały miejsce zajęcia sensoryczne – zabawa z własnoręcznie wykonaną piankoliną. Dzieci i młodzież chętnie grała w zabawy ze słowem, wypełniała łamigłówki czy wykreślanki. Wykonali obrazy farbami na szkle, figurki z modeliny i wiosenne pejzaże. Z okazji Dnia Matki przygotowali własnoręcznie wykonane upominki. Na zakończenie miesiąca z okazji Dnia Dziecka odbyło się ognisko połączone z zabawami integracyjnymi.

Czerwiec

Na zajęciach plastycznych w tym miesiącu uczestnicy zajęć wykonali: bukiet kwiatów techniką origami, obraz „świat mrówek”, wykonali tablicę o tematyce świata zwierząt. Z okazji Dnia Ojca przygotowali zawieszki na drzwi. W tym miesiącu stworzyli od podstaw grę planszową „Boom boom”. Pod koniec miesiąca tworzyli choreografie taneczne na piknik pod nazwą „Powitanie lata”.

Lipiec

W lipcu rozpoczęły się zajęcia wakacyjne i miało miejsce omówienie zasad obowiązujących w świetlicy. Uczestnicy zajęć wykonali wiele prac plastycznych takie jak: wachlarze, plakat „Jak się bawić bez telefonu”, „kamienne opowieści”, „morskie opowieści”, „letnie owoce”, obrazek „wakacyjny zachód słońca”. Odbyły się zajęcia kulinarne, podczas których uczestnicy zajęć przygotowali naleśniki. 5 lipca na terenie przy świetlicy odbył się piknik „Powitanie lata”. Wydarzenie otworzyli: Dyrektor Gminnego Centrum Kultury i Kultury Fizycznej w Jedlińsku Anna Malinowska, Przewodniczący Rady Gminy Robert Rędzia oraz Radny Rady Powiatu Radomskiego Roman Wójcik. Po części oficjalnej uczestnicy mogli podziwiać program artystyczny przygotowany przez dzieci uczęszczające na zajęcia świetlicowe. Następnie przyszedł czas na konkursy z nagrodami zarówno sportowe, rozgrywane na boisku, jak i plastyczne, gdzie dzieci malowały wakacyjne obrazy na folii. Podczas pikniku dla uczestników wydarzenia przygotowano ponadto takie atrakcje jak: dmuchańce, puszczanie baniek, malowanie twarzy, animacje, wata cukrowa, popcorn, frytki, lody, kiełbaska z grilla. Był to dzień pełen zabawy.

Sierpień

Miesiąc sierpień uczestnicy zajęć rozpoczęli od udziału w rajdzie rowerowym po terenie gminy Jedlińsk. W tym miesiącu było wiele zabaw ruchowych przy muzyce, a także zajęć na świeżym powietrzu. Na zajęciach kulinarnych dzieci i młodzież przygotowali zapiekanki oraz gofry. 22 sierpnia uczestnicy zajęć wzięli udział w podsumowaniu wakacji na terenie OSiR w Jedlińsku. Podczas tego wydarzenia chętnie korzystali z przygotowanych atrakcji i brali udział w konkursach.

Wrzesień

Na początku września miała miejsce pogadanka na temat dobrego nastawienia dotyczącego powrotu do szkoły. Uczestnicy zajęć wykonali prace plastyczne: „Dożynkowe słoneczniki”, „Pani Jesień”, „Jesienne parasole” czy też projektowali akwarium. Wykonali jesienną dekorację sali – jesienne liście, grzyby, jeże. Grali w wiele gier planszowych, układali choreografie taneczne oraz układali puzzle na czas, rywalizując ze sobą.

Październik

W październiku uczestnicy zajęć wykonali prace plastyczne o tematyce jesienniej: „kasztanowe opowieści”, muchomory z wykorzystaniem bibuły i plasteliny, jeże z wykorzystaniem darów jesieni. Przygotowali kartki upominkowe z okazji Dnia Nauczyciela. Pod koniec października miały miejsce przygotowania do uroczystości Święta Niepodległości – przygotowanie wierszy, dekoracji, zaproszeń, rozdanie pieśni patriotycznych. 31 października odbył się wieczór z bajką „Coco”, której motywem przewodnim jest pamięć o zmarłych.

Listopad

Miesiąc listopad rozpoczęto od przygotowania kotylionów oraz gazetki o odzyskaniu przez Polskę niepodległości. 8 listopada odbył się wieczór słowno-muzyczny z okazji Święta Niepodległości. W tym wydarzeniu wzięło udział około 40 osób. Dzieci i młodzież wyrecytowali wiersze, a oprawę muzyczną podczas tej uroczystości zapewnił zespół ludowy „Wólczanki” wykonując pieśni patriotyczne. Uczestnicy zajęć również zaśpiewali pieśni patriotyczne, w których wykonanie czynnie włączyli się przybyli na to wydarzenie goście.

Grudzień

W grudniu uczestnicy zajęć wykonali wiele prac plastycznych takich jak: bombki na choinkę, list do Świętego Mikołaja, czy też portret Świętego Mikołaja z wykorzystaniem waty. Dzieci i młodzież przygotowali również dekorację zimowo-świąteczną, ubrali choinkę oraz stworzyli plakat o tematyce świątecznej. 15 grudnia miała miejsce Wigilia w świetlicy, podczas której obecne było KGW Centrum Zgoda, uczestnicy zajęć oraz przybyli goście. Podczas Wigilii było wspólne kolędowanie. W dniach 18-19 grudnia odbyły się warsztaty ze zdobienia pierników oraz warsztaty z tworzenia kartek świątecznych. Uczestnicy zaangażowali się również w

nagranie filmiku świątecznego z życzeniami na stronę Facebook. 31 grudnia nastąpiło podsumowanie roku świetlicowego – najlepsze wspomnienia z 2025 roku.

Na terenie świetlicy w ciągu roku odbywały się także regularne spotkania Koła Gospodyń Wiejskich „Centrum Zgoda” oraz zespołu ludowego „Wólczanki”. Grupy te chętnie służyły pomocą w organizacji atrakcji czy poczęstunków dla dzieci, a także angażowały się w wydarzenia kulturalne realizowane na terenie gminy Jedlińsk. Nieocenioną pomocą służyły podczas pikniku „Powitanie lata” oraz podczas świętowania Dnia Niepodległości

ŚWIETLICA W LISOWIE

W zajęciach prowadzonych w świetlicy uczestniczyły dzieci w wieku przedszkolnym, uczniowie szkoły podstawowej, średniej i dorośli. W 2025 roku w świetlicy odbywały się: zajęcia plastyczne, techniczne, rozwijające zdolności manualne i artystyczne, relaksacyjne i integracyjne, ruchowe, kulinarne oraz spotkania integracyjne mieszkańców.

Styczeń

Zajęcia w świetlicy odbywały się według planu. Na zajęciach plastycznych wykonywano prace o tematyce zimowej. Podczas zajęć technicznych wykonano maskę karnawałową. Odbywały się regularne rozgrywki w tenisa stołowego oraz w Piłkarzyki. Uczestnicy z wielką radością brali udział w zajęciach organizowanych na śniegu.

Luty

Na początku tego miesiąca odbyła się zabawa choinkowa z udziałem animatorów z firmy „Madagaskar”. W balu wzięło udział około 70 dzieci przebranych za ulubione postacie z bajek. Podczas zabawy był przewidziany poczęstunek dla wszystkich uczestników.

Na zakończenie imprezy przybył Święty Mikołaj z workiem pełnym prezentów.

W tym miesiącu prowadzone były także zajęcia feryjne. Na zajęciach technicznych uczestnicy uczyli się podstaw szydełkowania. W trakcie zajęć kulinarnych pieczone były gofry oraz pizza. 14 lutego odbyła się zabawa walentynkowa. Wykonane były kartki walentynkowe i prace techniką kolażu. W tłusty czwartek tradycyjnie upieczono faworki. Odbywały się zajęcia edukacyjne, układanie puzzli czy budowanie wieży z klocków.

Marzec

Odbywały się zajęcia plastyczne i manualne związane z wiosenną dekoracją świetlicy. Dzieci uczestniczyły w zabawach i zajęciach na świeżym powietrzu takich jak: piłka nożna, koszykowa, puszczanie baniek mydlanych. Z okazji Pierwszego Dnia Wiosny uczestnicy wykonali Marzannę i symbolicznie pożegnali zimę. Odbywały się również zajęcia edukacyjne i dydaktyczne: gry planszowe, quizy, krzyżówki, łamigłówki.

Kwiecień

To czas, w którym odbywały się zajęcia plastyczne i manualne związane ze zbliżającymi się świętami wielkanocnymi. Wykonano kartki oraz pisanki. Miały miejsce rodzinne warsztaty wykonania palm wielkanocnych. Wspólnie z mieszkankami Lisowa wykonana została duża palma do kościoła. Głównym celem warsztatów była integracja międzypokoleniowa oraz przekaz tradycji związanej ze Świętami Wielkanocnymi. Dzieci chętnie brały udział w zajęciach ruchowych na świeżym powietrzu.

Maj

Uczestnicy zajęć najczęściej przebywali na świeżym powietrzu i uprawiali różne dyscypliny sportowe, były to: piłka nożna, bieg w workach, w podwójnych spodniach i tunelu. Były również podchody i poszukiwanie skarbów. Na zajęciach stolikowych powodzeniem cieszyły się gry planszowe oraz układanie puzzli.

Z okazji Dnia Matki przygotowane zostały upominki dla mam w postaci bukietów kwiatów z krepiny.

Czerwiec

W świetlicy odbywały się zajęcia stolikowe edukacyjno-dydaktyczne, zajęcia plastyczne podczas których wykonano ozdoby oraz dekoracje letnie oraz witraże. W okresie letnim ze względu na pogodę dzieci najchętniej wybierały zajęcia na świeżym powietrzu. Zorganizowano również tradycyjną Sobótkę dla mieszkańców Lisowa i okolic. W programie wydarzenia było między innymi: puszczanie wianków na wodę, konkursy i zabawy dla dzieci, ognisko oraz grill.

Lipiec i sierpień

W tych miesiącach prowadzone były zajęcia wakacyjne dla dzieci i młodzieży. W okresie wakacyjnym odbywały się zajęcia plastyczne, manualne i techniczne, kulinarne, malowanie na szarym papierze i folii farbą akrylową i witrażową, zajęcia twórcze z materiałów pochodzących z recyklingu, układanie klocków i puzzli. Odbywały się również gry i zabawy ogólnorozwojowe. Wspólnie z mieszkańcami sołectwa poczyniono przygotowania do dożynek.

Wrzesień

Odbywały się zajęcia plastyczne: dekoracje i ozdoby jesienne, prace plastyczne przy pomocy filcu, gąbeczek i dłoni. Dużym zainteresowaniem cieszyły się konkurencje i zawody na świeżym powietrzu, zajęcia stolikowe edukacyjno-dydaktyczne, zajęcia kulinarne i budowle z klocków.

Październik

Odbywały się zajęcia plastyczne związane z wykonywaniem ozdób jesiennych, dekorowaniem sali i witryny okna. Prowadzone były również zajęcia stolikowe oraz gry i zabawy na świeżym powietrzu.

Listopad

Ze względu na pogodę i krótszy dzień, gry i zabawy odbywały się w budynku świetlicy. Były to: zajęcia plastyczne – wykonane zostały bałwanki i śnieżynki z papieru do dekoracji okien, kolorowanki zimowe, aniołki z wytłoczek na jajka. Przygotowywane były elementy do kartek świątecznych. Na zajęciach edukacyjnych odbywały się konkursy, quizy, puzzle a także konkurowano w grach planszowych. Odbył się również wieczór andrzejkowy z wróżbami i zabawą przy muzyce.

Grudzień

Zajęcia odbywały się w atmosferze przygotowania i oczekiwania na święta Bożego Narodzenia. Przeprowadzone zostały liczne warsztaty bożonarodzeniowe, wykonano: kartki świąteczne, ozdobny łańcuch na choinkę, stroiki świąteczne i zdobienie bombki. Bardzo dużym powodzeniem cieszyły się zajęcia kulinarne z pieczenia i ozdabiania pierników. Udekorowano choinkę, odbywały się również zajęcia i zabawy ruchowe przy muzyce, oraz zajęcia edukacyjne przy stolikach.

Gminny Ośrodek Pomocy Społecznej w Jedlińsku

SPRAWOZDANIE

z realizacji zadań asystenta rodziny oraz potrzeb w zakresie wspierania rodziny w Gminie Jedlińsk za 2025 rok przez Gminny Ośrodek Pomocy Społecznej w Jedlińsku

I. Podstawa prawna i przedmiot sprawozdania

Sprawozdanie zostało sporządzone na podstawie art. 179 ustawy z dnia 9 czerwca 2011 r. o wspieraniu rodziny i systemie pieczy zastępczej.

Przedmiotem sprawozdania jest przedstawienie realizacji zadań asystenta rodziny w 2025 roku oraz zidentyfikowanych potrzeb w zakresie systemu wspierania rodziny na terenie Gminy Jedlińsk.

II. Organizacja systemu wspierania rodziny

Zadania z zakresu wspierania rodziny na terenie Gminy Jedlińsk realizowane są przez Gminny Ośrodek Pomocy Społecznej w Jedlińsku, w szczególności poprzez pracę asystenta rodziny.

Asystent rodziny wykonuje zadania w środowisku zamieszkania rodzin oraz we współpracy z instytucjami systemu wsparcia, w tym: placówkami oświatowymi, Policją, Sądem Rejonowym w Radomiu, kuratorami zawodowymi i społecznymi, służbą zdrowia oraz Poradnią Psychologiczno-Pedagogiczną.

III. Realizacja zadań asystenta rodziny w 2025 roku

1. Liczba rodzin objętych wsparciem

W 2025 roku asystent rodziny współpracował z 11 rodzinami, w których przebywało łącznie 23 dzieci.

W roku 2025 zostały objęte rodziny z poszczególnych sołectw:

Miejscowość	Ilość rodzin	Ilość dzieci
Jedlanka	2	4
Jedlińsk	2	5
Górna Wola	2	5
Boża Wola	1	2
Wierzchowiny	2	4
Klwatka Szlachecka	1	2
Kamińsk	1	1
Razem	11	23

2. Diagnoza sytuacji rodzin

W rodzinach objętych wsparciem występowały zróżnicowane i współwystępujące problemy, w szczególności:

- bezradność w sprawach opiekuńczo-wychowawczych,
- trudności w prowadzeniu gospodarstwa domowego,
- bezrobocie,
- ubóstwo,
- nadużywanie alkoholu lub innych substancji psychoaktywnych,
- ogólna niezaradność życiowa.

3. Zakres realizowanych działań

Praca asystenta rodziny miała charakter kompleksowy i obejmowała w szczególności:

- pracę w środowisku rodzinnym,
- diagnozowanie sytuacji rodzin,
- opracowywanie i realizację planu pracy z rodziną,
- wsparcie w zakresie funkcji opiekuńczo-wychowawczych,
- motywowanie do podejmowania działań zmierzających do poprawy sytuacji życiowej,
- pomoc w organizacji życia rodzinnego,
- współpracę z instytucjami pomocowymi.

4. Współpraca instytucjonalna

W ramach realizacji zadań asystent rodziny współpracował z:

- ośrodkami pomocy społecznej,
- placówkami oświatowymi,
- Policją,
- Sądem Rejonowym w Radomiu oraz kuratorami,
- Poradnią Psychologiczno-Pedagogiczną w Radomiu,
- podmiotami ochrony zdrowia,
- instytucjami lokalnymi.

5. Efekty pracy

Działania asystenta rodziny ukierunkowane były na:

- poprawę funkcjonowania rodzin,
- wzmacnianie kompetencji opiekuńczo-wychowawczych,
- zwiększenie samodzielności życiowej rodzin,
- ograniczenie ryzyka umieszczenia dzieci w pieczy zastępczej.

IV. Diagnoza sytuacji oraz potrzeby w zakresie wspierania rodziny

1. Analiza sytuacji

Na podstawie realizowanych działań oraz pracy środowiskowej stwierdza się utrzymujące się trudności w funkcjonowaniu rodzin, w szczególności w obszarze opiekuńczo-wychowawczym oraz narastające problemy wśród dzieci i młodzieży. Wskazuje to na konieczność dalszego wzmocnienia systemu wsparcia rodziny.

2. Zidentyfikowane potrzeby systemowe

Zgodnie z art. 179 ustawy wskazuje się następujące potrzeby:

1. kontynuacja realizacji Gminnego Programu Wspierania Rodziny na lata 2021–2025,
2. utrzymanie zatrudnienia asystenta rodziny jako kluczowego elementu systemu wsparcia,
3. systematyczne podnoszenie kwalifikacji pracowników GOPS oraz asystenta rodziny,
4. zapewnienie dostępu do pomocy psychologicznej i prawnej na terenie gminy,
5. zabezpieczenie środków finansowych na współfinansowanie pobytu dzieci w pieczy zastępczej oraz formach instytucjonalnych,
6. rozwój systemu monitoringu rodzin zagrożonych kryzysem,
7. zapewnienie prawidłowej realizacji obowiązków sprawozdawczych w systemach teleinformatycznych.

3. Finansowanie zadań

W budżecie Gminy Jedlińsk na 2025 rok zabezpieczono środki finansowe w wysokości 151 521,89 zł na realizację zadań z zakresu wspierania rodziny, w tym na zatrudnienie asystenta rodziny oraz działania związane z zapewnieniem opieki dzieciom w sytuacjach kryzysowych.

4. Współpraca instytucjonalna i znaczenie systemu

Skuteczność systemu wspierania rodziny wymaga stałej i skoordynowanej współpracy pomiędzy instytucjami, w szczególności: z pracownikami socjalnymi, ze środowiskiem lokalnym, z Sądem Rejonowym w Radomiu, ze szkołami w zakresie rozwiązywania problemów wychowawczych, pedagogami, kuratorami społecznymi i zawodowymi, wychowawcami ze szkół do których uczęszczają dzieci, Zakładem Gospodarki Komunalnej w Jedlińsku, Poradnią Psychologiczno- Pedagogiczną w Radomiu oraz Policją. Współdziałanie to umożliwia kompleksowe podejście do problemów rodzin oraz zwiększa efektywność podejmowanych działań.

V. Podsumowanie

System wspierania rodziny w Gminie Jedlińsk wymaga dalszego wzmocnienia poprzez rozwój zasobów kadrowych, instytucjonalnych i finansowych. Kluczowe znaczenie ma kontynuacja pracy asystenta rodziny oraz rozwój specjalistycznych form wsparcia rodzin i dzieci.

INFORMACJA

Dotycząca realizacji zadań z zakresu dystrybucji artykułów spożywczych w ramach podprogramu Operacyjnego Pomoc Żywnościowa 2021 – 2027 w 2025r

1. Gminny Ośrodek Pomocy Społecznej w Jedlińsku przy współpracy z Bankiem Żywności w Radomiu realizował Program Operacyjny Pomoc Żywnościowa Podprogram 2023 współfinansowany z Europejskiego Funduszu Pomocy Najbardziej Potrzebującym, którego celem było zapewnienie najuboższym mieszkańcom Polski pomocy żywnościowej oraz uczestnictwa w działaniach w ramach środków towarzyszących w okresie lipiec 2025–październik 2025 rok.
2. Osoby potrzebujące otrzymały bezpłatnie artykuły spożywcze:
 - warzywne i owocowe (groszek z marchewką, dżem truskawkowy, koncentrat pomidorowy);
 - skrobiowe (makaron jajeczny świderki, mąka pszenna, kasza jęczmienna, płatki owsiane, herbatniki maślane, kawa zbożowa rozpuszczalna),
 - mleczne (mleko UHT, ser podpuszczkowy dojrzewający),
 - mięsne (szynka drobiowa, szynka wieprzowa, pasztet wieprzowy, szprot w oleju),
 - cukry (cukier biały, miód wielokwiatowy),
 - tłuszcze (olej rzepakowy),
 - dania gotowe (fasolka po bretońsku)

Pomoc żywnościowa trafiła do **432 osób** znajdujących się w trudnej sytuacji życiowej z terenu gminy Jedlińsk.

3. Wydaliśmy osobom potrzebującym:

- **19 173,12kg** żywności;
- **1 376 szt** paczek żywnościowych;

3. W ramach Podprogramu 2025 dla 24 osób korzystających z pomocy żywnościowej przeprowadzono 4 warsztaty edukacyjne w ramach działań towarzyszących:

W ramach powyższego programu zostały wydane również skierowania do otrzymania pomocy żywnościowej do następujących organizacji partnerskich regionalnych / lokalnych:

1. Caritas Diecezji Radomskiej – skierowano **49 osób**;
2. Stowarzyszenie na Rzecz Rozwoju i Promocji Wsi Bartodzieje – skierowano **25 osób**;

PORADY PRAWNE W ROKU 2025

ŁĄCZNA LICZBA PORAD: 76 w tym:

PORADY USTNE: 60

PORADY PISMNE 15 (w formie przygotowania projektów pism procesowych, odwołań):

TELE PORADY: 1

Kategorie spraw według zapotrzebowania:

Lp.	Kategorie spraw	Liczba porad
1.	Sprawy rodzinne: rozwoły alimenty pozbawienie praw rodzicielskich rozdzielność majątkowa	30
2	sprawy cywilne analiza umów, zasiedzenia, podział działki, spadkowe, ubezwłasnowolnienie	32
3	sprawy emerytalno rentowe ZUS KRUS	1
4	sprawy z zakresu pomocy społecznej i świadczeń rodzinnych (prawo do zasiłków)	9
6	postępowanie egzekucyjne	1
7	sprawy administracyjne	2
8	sprawy karne	0
9	sprawy pracownicze	0
10	sprawy konsumenckie	1
	RAZEM	76

PORADNICTWO PSYCHOLOGICZNE W ROKU 2025

Liczba zrealizowanych porad:

18 porad

Liczba osób, które skorzystały z poradnictwa psychologicznego:

8 osób

Liczba zrealizowanych godzin poradnictwa psychologicznego:

120 h

Sprawozdanie z realizacji programu „Asystent osobisty osoby niepełnosprawnej” – edycja 2025

Gmina Jedlińsk zakończyła realizację Programu „Asystent osobisty osoby niepełnosprawnej” – edycja 2025, ogłoszonego przez Ministerstwo Rodziny i Polityki Społecznej, finansowanego ze środków Funduszu Solidarnościowego. Nadzór nad jego realizacją prowadził Gminny Ośrodek Pomocy Społecznej w Jedlińsku.

Program zapewniał usługę asystenta osobistego osoby niepełnosprawnej, mającą na celu pomoc uczestnikom Programu w wykonywaniu codziennych czynności oraz w funkcjonowaniu w życiu społecznym. Program miał na celu również przeciwdziałanie dyskryminacji i wykluczeniu społecznemu osób niepełnosprawnych poprzez umożliwienie im uczestnictwa w wydarzeniach społecznych, kulturalnych czy sportowych.

Programem objęto 30 osób niepełnosprawnych, z następującymi wskazaniem:

a) dzieci do 16 roku życia z orzeczeniem o niepełnosprawności łącznie ze wskazaniem: konieczności stałej lub długotrwałej opieki lub pomocy innej osoby w związku ze znacznie ograniczoną możliwością samodzielnej egzystencji oraz konieczności stałego współudziału na co dzień opiekuna dziecka w procesie jego leczenia, rehabilitacji i edukacji oraz

b) osoby niepełnosprawne posiadające orzeczenie o znacznym lub umiarkowanym stopniu niepełnosprawności lub traktowane na równi do wyżej wymienionych zgodnie z ustawą z dnia 27 sierpnia 1997 r. o rehabilitacji zawodowej i społecznej oraz zatrudnianiu osób niepełnosprawnych.

W ramach programu zostało zatrudnionych 26 asystentów. Usługi asystencji osobistej dostosowane były do potrzeb osoby niepełnosprawnej i polegały głównie na pomocy w:

1. Wykonywaniu czynności dnia codziennego dla uczestnika Programu.
2. Wyjściu, powrocie lub dojazdach z uczestnikiem Programu w wybrane przez uczestnika miejsca.
3. Załatwianiu spraw urzędowych.
4. Korzystaniu z dóbr kultury (np. muzeum, teatr, kino, galerie sztuki, wystawy).
5. Zaprowadzaniu dzieci z orzeczeniem o niepełnosprawności do placówki oświatowej lub przyprawdzaniu ich z niej.

Uczestnik Programu za usługi asystenta nie ponosił odpłatności.

Kwota środków Funduszu Solidarnościowego pozyskanych od Wojewody na realizację programu wyniosła 882 445.21 zł. Koszt własny gminy wyniósł 300 zł.

Głównym celem Programu jest wprowadzenie usługi osobistej jako formy ogólnodostępnego wsparcia, mającego na celu prowadzenie bardziej niezależnego, samodzielnego i aktywnego życia przez osoby niepełnosprawne. Celem usługi asystencji jest dążenie do poprawy funkcjonowania osób niepełnosprawnych w ich środowisku oraz włączenie ich w życie społeczne.

Sprawozdanie

z działalności Zespołu Interdyscyplinarnego ds. Przeciwdziałania Przemocy Domowej w Gminie Jedlińsk za 2025 rok oraz realizacji Gminnego Programu Przeciwdziałania Przemocy Domowej

Wstęp:

Zgodnie z ustawą z dnia 29 lipca 2005r. o przeciwdziałaniu przemocy domowej (Dz. U. z 2024r., poz. 1673) z uwzględnieniem nowelizacji wprowadzonej na mocy ustawy z dnia 9 marca 2023 r. w o zmianie ustawy o przeciwdziałaniu przemocy w rodzinie oraz niektórych innych ustaw (Dz.U. 2023 poz. 535), która obowiązuje w zasadniczej części od 22 czerwca 2023 r., do zadań własnych Gminy należy w szczególności tworzenie gminnego systemu przeciwdziałania przemocy domowej, w tym:

1. Opracowanie i realizacja gminnego programu przeciwdziałania przemocy domowej oraz ochrony osób doznających przemocy domowej,
2. prowadzenie poradnictwa i interwencji w zakresie przeciwdziałania przemocy domowej w szczególności poprzez działania edukacyjne służące wzmocnieniu opiekuńczych i wychowawczych kompetencji rodziców w rodzinach zagrożonych przemocą domową,
3. Zapewnienie osobom dotkniętym przemocą domową miejsc w ośrodkach wsparcia,
4. Tworzenie zespołów interdyscyplinarnych.

Zespół Interdyscyplinarny w Gminie Jedlińsk funkcjonuje na podstawie:

1. Ustawy z dnia 29 lipca 2005r. o przeciwdziałaniu przemocy domowej (Dz. U. z 2024r., poz. 1673)
2. Rozporządzenie Rady Ministrów z dn. 06 września 2023 w sprawie procedury „Niebieskie Karty” oraz wzorów formularzy „Niebieska Karta” (Dz. U z 2023, poz. 1870)
3. Uchwały Rady Gminy Jedlińsk nr LIV/47/2023 Rady Gminy w Jedlińsku z dnia 29 czerwca 2023r w sprawie trybu i sposobu powoływania oraz odwoływania członków Zespołu Interdyscyplinarnego w Jedlińsku (Dz. Urz. Woj. Mazowieckiego z 10 lipca 2023 r. poz. 8144)
4. Zarządzenie nr 618/98/2023 r. Wójta Gminy Jedlińsk z dnia 05 września 2023 r. w sprawie powoływania członków Zespołu Interdyscyplinarnego w Jedlińsku.

Członkowie Zespołu Interdyscyplinarnego oraz grup diagnostyczno- pomocowych, zgodnie z zawartymi porozumieniami pomiędzy Wójtem Gminy Jedlińsk a Instytucjami, których przedstawiciele wchodzi w skład Zespołu , wykonują zadania w ramach obowiązków służbowych lub zawodowych, dlatego porozumienie stanowi jednocześnie formę zobowiązania do zapewnienia i możliwość udziału w posiedzeniach i pracach Zespołu.

W skład Zespołu Interdyscyplinarnego wchodzi przedstawiciele instytucji i organizacji działających na terenie Gminy Jedlińsk powołanych przez Wójta Gminy Jedlińsk w liczbie zgodnej z Zarządzeniem Nr 618/98/2023 z dnia 5 września 2023r, a w szczególności :

- Gminnego Ośrodka Pomocy Społecznej w Jedlińsku,
- Gminnej Komisji Profilaktyki i Rozwiązywania Problemów Alkoholowych w Jedlińsku,

- Komisariatu Policji w Jedlińsku,
- Gminnych jednostek oświatowych ,
- Ośrodka Zdrowia w Jedlińsku
- Zespołu Kuratorskiej Służby Sądowej przy Sądzie Rejonowym w Radomiu

Cele wyznaczone w Programie Przeciwdziałania Przemocy Domowej oraz Ochrony Osób Doznających Przemocy Domowej na lata 2024-2030 na terenie Gminy Jedlińsk

Przesłanką systemu przeciwdziałania przemocy i ochrony osób doznających przemocy domowej jest :

1. Zwiększenie skuteczności działań w zakresie przeciwdziałania przemocy domowej,
2. Zapewnienie ochrony i wsparcia osobom oraz rodzinom dotkniętym przemocą domową,
3. Efektywne oddziaływanie na osoby stosujące przemoc domową,
4. Podnoszenie świadomości społecznej w obszarze przeciwdziałania przemocy domowej,

W minionym roku 2025 członkowie Zespołu brali udział w posiedzeniach, na których omawiano realizację procedury „Niebieskie Karty” na terenie Gminy Jedlińsk oraz realizację Programu Przeciwdziałania Przemocy Domowej i Ochrony Osób Doznających Przemocy Domowej na lata 2024–2030.

Do zadań zespołu i grup diagnostyczno- pomocowych należy również dokumentowanie podejmowanych działań , a także ich efektów.

W roku 2025 zostało sporządzonych 49 Niebieskich Kart „A” z czego:

- 44 Niebieskie Karty założone zostały przez Funkcjonariuszy Policji
- 2 Niebieskie Karty założone przez jednostki organizacyjne pomocy społecznej
- 3 Niebieskie Karty założone przez oświatę

W 2025 kontynuowano 20 Procedury Niebieska Karta z roku 2024.

W 2025 roku do realizacji procedury „Niebieskiej Karty” powołano 55 Grup Diagnostyczno- Pomocowych , w skład których wchodzili:

- Pracownicy socjalni
- Funkcjonariusze Policji
- Przedstawiciele Oświaty
-

Z możliwością poszerzenia grupy diagnostyczno- pomocowej o :

- Kuratora
- Członka GKRPA

Zgodnie z art. 9h ust.2 ustawy z dnia 29 lipca 2005r. o przeciwdziałaniu przemocy domowej grupa diagnostyczno- pomocowa prowadzi działania monitorujące przez okres 9 m-cy. po zakończeniu procedury „ Niebieska Karta”

łącznie odbyło się 357 spotkań grup diagnostyczno- pomocowych.

1. Liczba wypełnionych formularzy „NK” – C 26z osobą dotkniętą przemocą domową.
2. Liczba wypełnionych formularzy „NK” - D 26 z osobą stosującą przemoc domową
3. Łączna liczba rodzin objętych procedurą „NK” – 56 (
4. Liczba zakończonych procedur „NK” - 49
 - Z uwagi na ustanie przemocy zakończono- 33
 - Brak zasadności- 16

Liczba osób doznających przemocy domowej z podziałem na:

Kobiety – 47
Mężczyzn -21
Dzieci- 17

Liczba osób stosujących przemoc domową

Kobiety- 6
Mężczyźni- 41

W trakcie realizacji działań napotkano problemy i trudności m.in. brak współpracy ze strony osób objętych pomocą, trudności w szybkim reagowaniu instytucji. Osoby wskazane jako osoby stosujące przemoc domową w większości przypadków nie przyznawały się do stosowania przemocy i niezbyt chętnie udzielali informacji na temat przyczyn wszczęcia procedury „Niebieskie Karty”. W związku z tym działania pomocowe skoncentrowane były głównie na działaniach edukacyjnych, a praca grup diagnostyczno-pomocowych ukierunkowana była na zatrzymanie przemocy oraz skłonienie sprawców do przyjęcie odpowiedzialności za swoje czyny

W zdecydowanej większości przypadków występującej domowej, jest nadużywanie alkoholu przez osoby stosujące przemoc. Osobom tym proponowano udział w spotkaniach z terapeutą do spraw uzależnień, a w niektórych przypadkach w wyniku pracy Zespołu Interdyscyplinarnego oraz grup diagnostyczno-pomocowych kierowano te osoby do Gminnej Komisji Rozwiązywania Problemów Alkoholowych w Jedlińsku, z prośbą o podjęcie stosownych działań.

Wszystkie osoby objęte procedurą „Niebieskie Karty” miały dostęp do profesjonalnej pomocy specjalistów działających w obszarze przeciwdziałania przemocy na terenie gminy Jedlińsk i poza gminą W dalszym ciągu istnieje potrzeba rozszerzenia zakresu pracy z rodzinami dotkniętymi przemocą domową o specjalistyczne poradnictwo, wzmocnienia współpracy między instytucjami , zwiększenie liczby szkoleń dla wszystkich osób działających w obszarze przeciwdziałania przemocy domowej.

Tabela NK z podziałem na kwartały w 2025r

Poszczególne kwartały 2024 roku	Liczba rodzin	Osoba doznająca		Osoba stosująca	
		przemocy		przemoc	
		K	M	K	M
I kwartał	13	11	6	0	14
II kwartał	11	12	5	5	7
III kwartał	17	18	6	0	18
IV kwartał	8	10	5	2	10

Działania podjęte przez ZI i GDP wobec osób doznających przemocy domowej i osób stosujących przemoc domową

Liczba NK kontynuowanych z poprzedniego roku 2024	20
Liczba sporządzonych NK A (wszczęte procedury w 2025r.) przez przedstawicieli:	49
1. Jednostki Organizacyjne Pomocy Społecznej	2
2. GKRPA	0
3. Policja	44
4. Oświata	3
5. Ochrona Zdrowia	0
6. Żandarmeria Wojskowa	1
Liczba osób doznających przemocy	
- Kobiety	47
- Mężczyźni	21
- Dzieci	17
Liczba osób stosujących przemoc	
- Kobiety	6
- Mężczyźni	41
- Dzieci	0
Liczba osób skierowane na konsultacje prawne	25
Liczba osób skierowane na konsultacje psychologiczne	16
Liczba rodzin w przypadku których współpracowano z Policją	49
Liczba rodzin w przypadku których współpracowano ze szkołą	17
Liczba osób/rodzin które skierowaną na terapię	
Liczba rozmów przeprowadzonych przez pracowników ośrodka z osobami doznającymi przemocy domowej	49
Liczba rozmów przeprowadzonych przez pracowników ośrodka z osobami stosującymi przemoc domową	36
Liczba spotkań Zespołu Interdyscyplinarnego (system obiegowy+ stacjonarny)	55
Liczba powołanych Grup Diagnostyczno- Pomocowych	55

Liczba spotkań Grup Diagnostyczno- Pomocowych	357
Liczba sporządzonych Niebieskich Kart C przez Grupę Diagnostyczno- Pomocową	26
Liczba sporządzonych Niebieskich Kart D przez Grupę Roboczą	26
Liczba przekazanych przez Zespół Interdyscyplinarny/ Grupę Diagnostyczno- Pomocową zawiadomień do organów ścigania	5
Osoby, którym zapewniono schronienie w ośrodkach wsparcia lub w specjalistycznych ośrodkach wsparcia dla osób doznających przemocy domowej: Liczba osób Liczba rodzin	0
Przypadki odebrania dziecka z rodziny na podstawie art. 12 ustawy o przeciwdziałaniu przemocy domowej w sytuacji bezpośredniego zagrożenia życia lub zdrowia dziecka Liczba dzieci Liczba rodzin	3 1

Sprawozdanie z realizacji zadań z zakresu wspierania rodziny za 2025r (rodziny zastępcze)

Na podstawie uchwały Rady Gminy Jedlińsk Nr XII/8/2012 z dnia 29 marca 2012r w sprawie wyznaczenia podmiotu właściwego do realizacji zadania administracji publicznej w zakresie wspierania rodzin Wójt Gminy Jedlińsk wyznaczył Gminny Ośrodek Pomocy Społecznej w Jedlińsku jako podmiot właściwy do realizacji zadania wynikającego z ustawy z dnia 9 czerwca 2011r o wspieraniu rodziny i systemie pieczy zastępczej.

Zgodnie z art. 191ust.8 ustawy o wspieraniu rodziny i systemie pieczy zastępczej w przypadku umieszczenia dziecka w pieczy zastępczej gmina właściwa ze względu na miejsce zamieszkania dziecka przed umieszczeniem w pieczy zastępczej ponosi odpowiednio wydatki w wysokości :

-10% wydatków na opiekę i wychowanie dziecka- w pierwszym roku pobytu dziecka w pieczy zastępczej.

-30% wydatków na opiekę i wychowanie dziecka – w drugim roku pobytu dziecka w pieczy zastępczej.

-50% wydatków na opiekę i wychowanie dziecka –w trzecim roku i następnych latach pobytu dziecka w pieczy zastępczej.

Na podstawie postanowienia Sądu w pieczy zastępczej z terenu Gminy Jedlińsk umieszczone zostało **18 dzieci**, żyjących w rodzinach alkoholowych, gdzie narażone są na przeżywanie doświadczeń, którym nie są w stanie sprostać. Atmosfera wychowawcza panująca w rodzinach patologicznych jest wyjątkowo niepomysłna. Przyczyną dysfunkcji jest najczęściej alkoholizm ojca, lub obydwójga rodziców, niedostosowanie społeczne lub problemy w wypełnianiu funkcji opiekuńczo-wychowawczych.

Od 2025r - ponosimy 50% kosztu utrzymania w pieczy zastępczej za 14 dzieci .

Decyzją Sądu w instytucjonalnej pieczy zastępczej w Zespole Niepublicznych Placówek Opiekuńczo- Wychowawczych, Domy dla dzieci im. Jana Pawła II Jasieńcu Łżeckim Dolnym przebywa 8 dzieci.

**Do czerwca 2026r za 3 dzieci ponosimy 10% kosztów utrzymania w rodzinie zastępczej
W rodzinach zastępczych przebywa 10 dzieci.**

Koszt poniesionych wydatków za okres 12 miesięcy w 2025r za umieszczone dzieci wyniósł 263 221.40zł

Dla dobra dzieci, które potrzebują szczególnej ochrony i pomocy ze strony dorosłych, środowiska rodzinnego, atmosfery zrozumienia i miłości oraz w trosce o ich harmonijny rozwój i przyszłą samodzielność życiową, rodziny objęte są wsparciem asystenta rodziny. Na bieżąco prowadzi on wzmoczoną pracę z rodziną w celu niwelowania jej słabych punktów motywuje rodziny do podejmowania działań celem kształcenia prawidłowych wzorców rodzicielskich, odbudowywania normalnego funkcjonowania rodziny. Rodziny te mają możliwość pomocy asystenta w różnych sprawach także urzędowych. Pomocą objętych był **8 dysfunkcyjnych rodzin. Ponadto w ramach prac U rządu Pracy zatrudniona była asystent rodziny która pracowała z 3 rodzinami.** Gminny Ośrodek Pomocy Społecznej wspólnie z asystentem rodzin, czynić będą starania aby kolejne dzieci powróciły do swoich rodzinnych domów.

SPRAWOZDANIE
z realizacji zadań i budżetu na Pomoc Społeczną
w 2025 roku

Gminny Ośrodek Pomocy Społecznej w Jedlińsku w roku 2025 otrzymał plan na zadania własne i zadania zlecone **14.245.884,26 zł.**

Wydatki budżetowe za 2025 r zostały wykonane w wysokości 14.220.848,31 zł tj. 99,82 %

Dział Rozdział	Nazwa	Plan	Wykonanie
Dział 852	Pomoc społeczna	5.613.759,96	5.593.121,91
85202	Domy Pomocy Społecznej	1.152.338,95	1.152.338,95
85205	Zadania zlecone w zakresie przeciwdziałania przemocy w rodzinie	6.000,00	6.000,00
85213	Składka na ubezpieczenie zdrowotne opłacane za osoby pobierające świadczenia z pomocy społecznej	74.615,00	72.745,72
85214	Zasiłki okresowe, celowe i pomoc w naturze	137.802,54	136.595,03
85216	Zasiłki stałe	827.000,00	818.083,03
85219	Ośrodki pomocy społecznej - utrzymanie ośrodka	2.806.337,63	2.805.164,32
85228	Usługi opiekuńcze	509.826,80	502.558,67
85230	Pomoc w zakresie dożywiania	94.543,04	94.341,04
85295	Pozostała działalność - Licencja POMOST	5.296,00	5.295,15
Dział 855	Rodzina	8.632.124,30	8.627.726,40
85502	Świadczenia rodzinne i świadczenia z funduszu alimentacyjnego	8.101.476,00	8.101.306,97
85503	Karta Dużej Rodziny	966,00	943,00
85504	Wspieranie rodziny - Asystent rodziny	151.880,90	151.521,89
85508	Rodziny zastępcze	263.221,40	263.221,40

85513	Składki na ubezpieczenia zdrowotne opłacane za osoby pobierające świadczenia rodzinne oraz zasiłki dla opiekunów	114.580,00	110.733,14
-------	--	------------	------------

Realizacja zadań pozabudżetowych w 2025r:

Lp.	Nazwa zadania (programu)	Kwota pozyskanych środków	Koszt własny
1.	Program „Asystent osobisty osoby niepełnosprawnej” – edycja 2025, finansowany ze środków Funduszu Solidarnościowego	882.445,21	350,00
2.	Program Operacyjny Pomoc Żywnościowa Podprogram 2023 współfinansowany z Europejskiego Funduszu Pomocy Najbardziej Potrzebującym	135.124,07	0,00

W 2025 roku udzielono pomocy w różnej formie:

Forma pomocy	Ilość rodzin	Liczba świadczeń
Zasiłki stałe	67	705
Zasiłki celowe	134	216
Zasiłki okresowe	31	113
Usługi opiekuńcze	8	14 077
odpłatność za Dom Pomocy Społecznej i schronisko	26	289
składka zdrowotna od osób pobierających zasiłki stałe	63	669
składka zdrowotna od osób pobierające świadczenia pielęgnacyjne	27	339
Składka zdrowotna od osób pobierających specjalny zasiłek opiekuńczy	2	31
Dożywianie	218	13 368
Karta Dużej Rodziny	46	133
pozostała działalność „Za życiem”	0	0
Świadczenia rodzinne	564	16 489
Świadczenia z funduszu alimentacyjnego	23	455
dzieci przebywające w rodzinach zastępczych/ wypłata świadczeń	11	216
Asystent rodziny	11	858
decyzje odmowne (pomoc społeczna)	1	1
Program „Asystent osobisty osoby niepełnosprawnej” – edycja 2024	26	16 166
Program Operacyjny Pomoc Żywnościowa Podprogram 2023	432	1 296

ZESTAWIENIE ROCZNE ŚWIADCZEŃ RODZINNYCH I ŚWIADCZEŃ Z FUNDUSZU ALIMENTACYJNEGO OD 01 STYCZNIA**DO 31 GRUDNIA 2025r**

Rodzaj świadczeń	Liczba świadczeń	Liczba świadczeń z orzeczeniem o niepełnosprawności	Liczba dzieci uprawnionych	Liczba rodzin	Wydatki poniesione z budżetu państwa na wypłatę świadczeń	Wydatki poniesione na obsługę
Świadczenia rodzinne	16 489	6 532	508	564	7 865 392,88	235 962,00
Świadczenia z Funduszu alimentacyjnego	455	0	25	23	235 745,77	7 072,37

Gminna Biblioteka Publiczna w Jedlińsku

W 2025 roku Gminna Biblioteka Publiczna w Jedlińsku realizowała zadania statutowe, koncentrując się na upowszechnianiu czytelnictwa, organizacji wydarzeń kulturalnych oraz poszerzaniu oferty edukacyjnej i informacyjnej dla mieszkańców gminy. Działania biblioteki skierowane były do wszystkich grup wiekowych – dzieci, młodzieży, dorosłych i seniorów.

Biblioteka pełniła funkcję lokalnego centrum kultury, edukacji i integracji społecznej. Oprócz udostępniania zbiorów prowadziła liczne działania animacyjne, edukacyjne i promujące czytelnictwo, odpowiadając na potrzeby mieszkańców oraz zmieniające się formy korzystania z kultury i informacji. Placówka stanowiła przestrzeń spotkań, rozwijania zainteresowań, zdobywania wiedzy oraz aktywnego spędzania czasu wolnego.

ZATRUDNIENIE

Gminna Biblioteka Publiczna w Jedlińsku zatrudnia cztery osoby: dyrektora, bibliotekarza w pełnym wymiarze czasu pracy, główną księgową zatrudnioną na ¼ etatu oraz sprzątaczkę w pełnym wymiarze czasu pracy.

Zespół biblioteki realizował zarówno zadania związane z obsługą czytelników, opracowaniem i udostępnianiem zbiorów, jak i działania kulturalne, edukacyjne oraz organizacyjne. Pomimo niewielkiego stanu kadrowego, biblioteka prowadziła szeroką działalność skierowaną do mieszkańców gminy, angażując się w liczne inicjatywy lokalne oraz ogólnopolskie akcje promujące czytelnictwo.

BUDŻET BIBLIOTEKI

Dotacja organizatora: 630 000 zł

Środki przekazane przez organizatora zostały przeznaczone na bieżące funkcjonowanie biblioteki, w tym wynagrodzenia pracowników, zakup zbiorów, utrzymanie lokalu, opłaty eksploatacyjne oraz organizację wydarzeń kulturalnych i edukacyjnych.

Biblioteka prowadziła racjonalną i oszczędną gospodarkę finansową, starając się maksymalnie wykorzystać dostępne środki na rozwój oferty dla mieszkańców.

Pozyskane dotacje

- Ministerstwo Kultury i Dziedzictwa Narodowego

Program Wieloletni „Narodowy Program Rozwoju Czytelnictwa”

Priorytet 1 „Zakup nowości wydawniczych do bibliotek publicznych” – **8 317,00 zł.**

Pozyskane środki pozwoliły na zakup aktualnych nowości wydawniczych, co przyczyniło się do zwiększenia atrakcyjności księgozbioru oraz lepszego dopasowania oferty do potrzeb czytelników w różnym wieku.

ZBIORY BIBLIOTECZNE

W 2025 roku biblioteka systematycznie uzupełniała księgozbiór, dostosowując strukturę zakupów do potrzeb czytelników oraz aktualnych trendów czytelniczych. Szczególny nacisk położono na literaturę popularną, książki dla dzieci i młodzieży, literaturę obyczajową oraz publikacje popularnonaukowe.

Ogółem w 2025 roku przybyło 978 woluminów, w tym:

- zakup ze środków organizatora – 576 książek,
- zakup ze środków MKiDN – 300 książek,
- dary od czytelników i instytucji – 102 książki.

Na koniec 2025 roku księgozbiór biblioteki liczył łącznie 25 681 woluminów.

Struktura księgozbioru:

- literatura piękna dla dzieci i młodzieży – 173 wol.,
- literatura piękna dla dorosłych – 661 wol.,
- literatura popularnonaukowa – 144 wol.

Biblioteka posiada w swoich zbiorach książki w języku angielskim i ukraińskim oraz literaturę o charakterze regionalnym, związaną z historią i kulturą gminy oraz regionu. Zbiory regionalne stanowią ważny element oferty biblioteki, umożliwiając mieszkańcom poznawanie lokalnego dziedzictwa.

Księgozbiór jest w pełni skomputeryzowany. Biblioteka korzysta z systemu bibliotecznego MAK+, finansowanego przez Powiatowy Instytut Kultury. Katalog zbiorów dostępny jest on-line za pośrednictwem strony internetowej biblioteki oraz systemu MAK+, co umożliwia czytelnikom sprawdzanie dostępności książek, rezerwowanie wybranych tytułów oraz planowanie wizyty w bibliotece.

UDOSTĘPNIANIE ZBIORÓW I USŁUGI CYFROWE

Biblioteka prowadziła bieżącą obsługę czytelników oraz udostępniała zbiory zarówno na zewnątrz, jak i na miejscu. Czytelnicy mogli korzystać z katalogu on-line, prenumerowanych czasopism oraz usług cyfrowych, które stanowią coraz ważniejszy element oferty bibliotecznej.

LEGIMI

Biblioteka zapewniała czytelnikom dostęp do **platformy LEGIMI** – aplikacji oferującej szeroki wybór ebooków i audiobooków. W 2025 roku biblioteka dysponowała **25 kodami dostępu miesięcznie**, finansowanymi przez Powiatowy Instytut Kultury.

Zainteresowanie usługą utrzymywało się na wysokim poziomie, a liczba użytkowników korzystających z platformy systematycznie rosła, co potwierdza rosnącą popularność elektronicznych form czytelnictwa.

Statystyki korzystania z platformy LEGIMI w 2025 roku przedstawiają się następująco:

Liczba wypożyczeń ogółem – **3 823**, w tym:

- ebooki – **2 779 wypożyczeń**,
- audiobooki – **1 044 wypożyczenia**.

Uzyskane wyniki wskazują na duże zainteresowanie ofertą cyfrową biblioteki. Dostęp do ebooków i audiobooków stanowi istotne uzupełnienie tradycyjnej oferty czytelniczej, szczególnie dla osób aktywnych zawodowo, młodzieży oraz użytkowników korzystających z urządzeń mobilnych. Dzięki platformie czytelnicy mogą korzystać z literatury w dowolnym miejscu i czasie, co znacząco zwiększa dostępność zasobów biblioteki. Dodatkowo **biblioteka udostępnia czytelnikom dwa czytniki książek** elektronicznych, które cieszą się dużym zainteresowaniem i pozostają w stałym użytkowaniu.

ACADEMICA

W bibliotece można również skorzystać z systemu **ACADEMICA – darmowej wypożyczalni międzybibliotecznej umożliwiającej** dostęp do zbiorów cyfrowych Biblioteki Narodowej. Usługa ta jest szczególnie przydatna dla uczniów, studentów oraz osób poszukujących specjalistycznych publikacji i materiałów naukowych.

Prenumerata czasopism

W 2025 roku biblioteka prenumerowała **10 tytułów czasopism**, obejmujących prasę ogólnopolską, poradnikową, popularnonaukową oraz tytuły skierowane do różnych grup wiekowych.

STATYSTYKA UDOSTĘPNIENÍ

W 2025 roku biblioteka odnotowała wysoki poziom wypożyczeń oraz stabilną liczbę czytelników, co świadczy o utrzymującym się zainteresowaniu ofertą placówki.

Udostępnianie zbiorów na zewnątrz

Wypożyczenia zbiorów bibliotecznych ogółem: **24 522 wypożyczenia**, w tym:

- literatura piękna dla dorosłych – **15 200 wypożyczeń**,
- literatura piękna dla dzieci i młodzieży – **6 608 wypożyczeń**,
- literatura niebeletrystyczna – **2 714 wypożyczeń**,
- czasopisma – **705 wypożyczeń**.

Udostępnienia zbiorów na miejscu: **704**

Liczba udzielonych informacji: **2 965**

CZYTELNICY

W 2025 roku liczba **zarejestrowanych czytelników wyniosła 1 074 osoby**. Struktura wiekowa użytkowników wskazuje na duże zainteresowanie biblioteką wśród dzieci, młodzieży oraz osób w wieku produkcyjnym.

Najliczniejszą grupę stanowili czytelnicy w wieku 25–44 lata oraz dzieci w wieku 6–12 lat, co świadczy o dużej aktywności rodzin korzystających z oferty biblioteki.

Czytelnicy według zawodu

- osoby uczące się – **274**,
- osoby pracujące – **361**,
- pozostali – **439**.

Odwiedziny

- liczba odwiedzin w wypożyczalni: **8 482**,
- liczba odwiedzin w czytelni: **4 742**.

Dane te potwierdzają stabilne zainteresowanie działalnością biblioteki oraz jej istotną rolę jako miejsca spotkań, edukacji i dostępu do kultury.

DZIAŁALNOŚĆ KULTURALNA I EDUKACYJNA

W 2025 roku biblioteka zorganizowała liczne wydarzenia promujące książkę i czytelnictwo oraz aktywizujące mieszkańców gminy. Działania te miały charakter edukacyjny, integracyjny i kulturalny.

Wśród zorganizowanych inicjatyw znalazły się:

- spotkania autorskie dla dzieci i dorosłych,
- warsztaty literackie i edukacyjne,
- zajęcia czytelnicze dla przedszkoli i szkół,

- cykliczne spotkania dla seniorów,
- wydarzenia w ramach ogólnopolskich akcji:
 - Tydzień Bibliotek,
 - Ogólnopolski Tydzień Czytania Dzieciom,
 - Narodowe Czytanie,
 - Noc Bibliotek,
- zajęcia wakacyjne i feryjne dla dzieci.

Wydarzenia te cieszyły się dużym zainteresowaniem mieszkańców i stanowiły ważny element integracji społeczności lokalnej.

Biblioteka aktywnie uczestniczyła również w wydarzeniach gminnych i powiatowych, promując czytelnictwo oraz swoją działalność.

WSPÓŁPRACA ZE ŚRODOWISKIEM LOKALNYM

W 2025 roku kontynuowano współpracę ze szkołami, przedszkolami, instytucjami kultury oraz organizacjami społecznymi. Biblioteka organizowała:

- lekcje biblioteczne,
- warsztaty edukacyjne,
- spotkania integracyjne dla seniorów i osób z niepełnosprawnościami,
- działania czytelnicze i edukacyjne dla różnych grup odbiorców.

Biblioteka współpracowała również z **Uniwersytetem Trzeciego Wieku RAK**, działającym przy placówce, organizując spotkania, warsztaty oraz wydarzenia skierowane do seniorów. Wspólne działania sprzyjały aktywizacji osób starszych, integracji międzypokoleniowej oraz rozwijaniu zainteresowań i kompetencji uczestników.

Podsumowanie

Rok 2025 był dla Gminnej Biblioteki Publicznej w Jedlińsku okresem intensywnej pracy oraz realizacji wielu inicjatyw kulturalnych, edukacyjnych i czytelniczych. Pomimo niewielkiego zespołu pracowników, biblioteka prowadziła szeroką działalność skierowaną do mieszkańców w różnym wieku, pełniąc ważną funkcję społeczną i integracyjną.

Placówka skutecznie realizowała zadania statutowe, zapewniając dostęp do księgozbioru tradycyjnego i cyfrowego, organizując wydarzenia promujące czytelnictwo oraz współpracując z lokalnymi instytucjami, szkołami i organizacjami społecznymi. Szczególną rolę odegrały działania skierowane do dzieci, młodzieży i seniorów, w tym współpraca z Uniwersytetem Trzeciego Wieku.

Osiągnięte wyniki czytelnicze oraz frekwencja na wydarzeniach potwierdzają, że biblioteka jest ważnym miejscem spotkań, edukacji i aktywności kulturalnej mieszkańców gminy. Racjonalne gospodarowanie środkami finansowymi pozwoliło na stabilne funkcjonowanie placówki oraz rozwój oferty czytelniczej i edukacyjnej.

Gminna Biblioteka Publiczna w Jedlińsku będzie w kolejnych latach kontynuować działania na rzecz rozwoju czytelnictwa, edukacji kulturalnej oraz integracji społeczności lokalnej.

Sprawozdanie
o przebiegu wykonania planu finansowego samorządowej instytucji kultury
Gminna Biblioteka Publiczna w Jedlińsku za 2025 rok

L.p.	Nazwa	Plan po zmianach na dzień 31.12.2025r.	Wykonanie na dzień 31.12.2025r.	Wskaźnik wykonania (4:3)
1	2	3	4	5
1.	Przychód ogółem z tego:	638 615,00 zł	639 496,57 zł	100,14%
1.1	Przychody własne*	0,00 zł	881,44 zł	0,00%
	<i>przychody finansowe(odsetki bankowe, itp.)</i>	0,00 zł	770,44 zł	0,00%
	<i>Pozostałe przychody</i>	0,00 zł	111,00 zł	0,00 %
1.2	Dotacje:	656 154,00 zł	656 154,00 zł	100,00%
	<i>działalność bieżąca</i>	630 000,00 zł	630 000,00 zł	100,00%
	<i>Z Biblioteki Narodowej</i>	8615,00 zł	8 615,00 zł	100,00%
2.	Koszty działalności ogólnej z tego:	684 215,00 zł	641 182,13 zł	93,71%
2.1	Koszty bieżące	684 215,00 zł	641 182,13 zł	93,71%
2.1.1	<i>wynagrodzenia osobowe</i>	405 920,00 zł	405 318,99 zł	99,85%
	<i>wynagrodzenia bezosobowe</i>	17 000,00 zł	16 200, 00 zł	95,29%
	<i>pochodne od wynagrodzeń</i>	87 400,00 zł	79 528,50 zł	90,99%
	<i>zakupy materiałów i wyposażenia</i>	38 265,00 zł	30 014,95 zł	78,44%
	<i>energia (woda, CO, gaz, energia elektryczna)</i>	35 000, 00 zł	24 720,34 zł	70,63%
	<i>ZFŚS</i>	11 347,50 zł	11 347,50 zł	100%
	<i>różne opłaty i składki</i>	1 235,00 zł	1 234,65 zł	99,97%
	<i>podatek od nieruchomości</i>	0,00 zł	0,00 zł	0,00%
	<i>Szkolenia pracowników</i>	300,00 zł	239,15 zł	79,72%
	<i>Pozostałe(zakup książek, usługi remontowe, usługi pozostałe, usługi telekomunikacyjne, nagrody konkursowe ,podróże służbowe)</i>	87 747,50 zł	72 578,05 zł	82,71%
2.2	wydatki majątkowe	0,00 zł	0,00 zł	0,00%
	<i>zakupy inwestycyjne</i>	0,00 zł	0,00 zł	0,00%
	<i>zadania inwestycyjne</i>	0,00 zł	0,00zł	0,00%
3.	Należności wg RbN w tym: wymagalne	0	0,00 zł	0
4.	Zobowiązania wg RbZ w tym: wymagalne	0	0,00 zł	0

**Zestawienie tabelaryczne stanu należności i zobowiązań
na dzień 31.12.2025 r.**

L.p.	Wyszczególnienie	Kwota w zł	
		Ogółem	Wymagalne
1.	Należności ogółem	-	-
	w tym:		
	z tytułu dostaw i usług	-	-
	inne (depozyty na żądanie)	-	-
2.	Zobowiązania ogółem	-	-
	w tym:		
	wobec pracowników	-	-
	z tytułu dostaw i usług	-	-
	podatków i opłat	-	-
	pożyczki, kredyty	-	-
	inne (podać jakie)	-	-

CUW – Centrum Usług Wspólnych

W 2025 roku w gminie Jedlińsk funkcjonowało:

- 7 szkół podstawowych publicznych,
- 2 przedszkola publiczne,
- 1 przedszkole niepubliczne,
- 1 żłobek niepubliczny.

Sieć szkół na terenie gminy jest tak zorganizowana, że dowozimy uczniów do szkół: Zespołu Szkolno Przedszkolnego w Jedlińsku, Zespołu Szkolno Przedszkolnego we Wsoli, publicznych szkół podstawowych w Ludwikowie, Starych Zawadach.

Dowozy uczniów do szkół w roku szkolnym 2024/2025 na terenie gminy przedstawiały się następująco:

- 420 uczniów przewożonych było autobusami szkolnymi.

Realizowaliśmy również dowóz uczniów niepełnosprawnych do szkół specjalnych, szkół z klasami integracyjnymi i Ośrodka Rehabilitacyjno – Edukacyjno - Wychowawczego w Radomiu;

- 11 uczniów dowożonych było autobusem BUS CENTER MB Sprinter,

- 23 uczniów dowożonych było pod opieką rodziców otrzymujących refundację kosztów zgodnie z ustawą prawo oświatowe.

Naukę zawodu z wynikiem pozytywnym zakończyło 16 młodocianych pracowników zamieszkałych na terenie gminy. Z tego tytułu udzielono dofinansowania 15 pracodawcom na ogólną kwotę 161 866,71 zł.

Refundacja kosztów kształcenia dla pracodawców zgodnie z art. 122 ustawy prawo oświatowe wynosiła:

- 10824,00 zł. przy okresie kształcenia wynoszącym 36 miesięcy – kwota jest co roku waloryzowana.

Na terenie naszej gminy prowadziła działalność 5-oddziałowa niepubliczna placówka pod nazwą Niepubliczne Przedszkole i Żłobek „Gumisiowa Kraina ” w Jedlińsku, ul. Lipowa 21. Do placówki uczęszczało 78 dzieci w tym 5 dzieci niepełnosprawnych z orzeczeniem o potrzebie kształcenia specjalnego.

W roku szkolnym 2024/2025 – 7 nauczycieli przebywało na urlopie dla poratowania zdrowia,

5 nauczycieli korzystało z urlopu macierzyńskiego, a w ramach zawodowego doskonalenia nauczycieli 64 nauczycieli otrzymało dofinansowanie do doskonalenia zawodowego.

W roku 2025 przeprowadzono 14 postępowań egzaminacyjnych na stopień nauczyciela mianowanego, które zakończyły się wynikiem pozytywnym.

Zadaniem oświatowym gminy jest również pomoc materialna dla uczniów w formie stypendiów o charakterze socjalnym i zasiłków szkolnych. Zadanie to polega na:

- zbieraniu wniosków
- wydawaniu decyzji
- wypłacaniu przyznanych kwot.

Wsparcie otrzymało 90 uczniów.

Każda ze szkół w Gminie Jedlińsk miała zabezpieczone środki na zakup pomocy naukowych. Zakupy w tym zakresie obejmowały wyposażenie oddziałów przedszkolnych, szkół podstawowych, przedszkola i świetlic w pomoce dydaktyczne i książki do bibliotek szkolnych.

Ze środków dotacji celowej na wyposażenie szkół podstawowych w podręczniki, materiały edukacyjne i ćwiczeniowe wydatkowano kwotę 181 066,49 zł.

Program rządowy „Wyjście z klasą”.

W 2025 roku trzy szkoły z terenu gminy Jedlińsk: PSP w Bierwcach, PSP w Jedlance oraz PSP w Wierzchowinach, otrzymały łączne wsparcie finansowe w wysokości 18 000 zł w ramach programu „Wyjście z klasą”.

Dofinansowanie zostało przyznane dzięki dobrej współpracy oraz starannie przygotowanemu wnioskowi i przeznaczone jest na organizację wycieczek edukacyjnych dla uczniów, umożliwiających udział w wydarzeniach kulturalnych oraz zajęciach edukacyjnych poza szkołą.

Program rządowy „ Narodowy program Rozwoju Czytelnictwa”

Program polega na zakupie książek będących nowościami wydawniczymi, nowych elementów wyposażenia bibliotek szkolnych oraz realizację działań promujących czytelnictwo. Całkowity koszt realizacji projektu wyniósł 40 869,82 zł w tym: dotacja celowa na dofinansowanie środków z budżetu państwa na realizację programu wyniosła 32 695,86 zł.

W I kwartale 2025 r. została podpisana umowa z Wojewodą Mazowieckim oraz otrzymano dotację celową w kwocie 18 500,00 zł. Realizacja programu nastąpi w roku szkolnym 2025/2026.

Program Rządowy „Aktywna Tablica”

W roku szkolnym 2024/2025 Gmina Jedlińsk otrzymała dotację celową z przeznaczeniem na realizację programu pod nazwą „Aktywna Tablica” w kwocie 35 000,00 na zakup sprzętu i/lub pomocy dydaktycznych i/lub narzędzi do terapii niezbędnych do realizacji programów nauczania

z wykorzystaniem technologii informacyjno – telekomunikacyjnych TIK.

Gmina Jedlińsk otrzymała również od Krajowego Funduszu Szkoleniowego środki w kwocie 140 467,20 zł na kształcenie ustawiczne pracowników i pracodawcy. W szkoleniu pt. „Strefa Nauczyciela – Innowacyjny program skutecznego wykorzystania technologii informacyjno – komunikacyjnych w procesach edukacyjnych” uczestniczyło 46 nauczycieli z ZSP Jedlińsk.

Publiczna Szkoła Podstawowa w Starych Zawadach w II kwartale 2025 roku podpisała umowę na dofinansowanie usług rozwojowych w ramach Programu Fundusze Europejskie dla Mazowsza na lata 2021-2027 w ramach projektu „Przedsiębiorco zainwestuj w swoją kadrę” z Wojewódzkim Urzędem Pracy w Warszawie. Na ten cel szkoła otrzymała 80 784,00 zł, z której pokryto koszty związane ze szkoleniem 11 osób, które rozwijały kompetencje w zakresie wsparcia emocjonalnego, psychologicznego i edukacyjnego dzieci, zwłaszcza tych z trudnościami w funkcjonowaniu społecznym. Łączny koszt zadania wyniósł 95 040,00 zł. Środki własne w kwocie 14 256,00 zł pokryto z otrzymanej darowizny pieniężnej od fundacji Wektor z Warszawy.

W roku szkolnym 2024/2025 PSP w Wierzchowinach otrzymała:

- darowiznę od Fundacji PGNiG w kwocie 9 660,80 zł na działania związane z ochroną środowiska

i oświatą w ramach realizacji Eko Projektu zgłoszonego do Programu Grantowego Ekoczynni. W ramach zadania zakupiono roślinność, donice, ziemię oraz elementy ogrodów wertykalnych,

- zrealizowała projekt pn. „Śladami Witolda Gombrowicza” w kwocie 17 575,00 zł. Otrzymała darowiznę od Fundacji Lotto na wyjazdy edukacyjne oraz zakup ścianki moderacyjnej modułowej na wystawę,

- zrealizowała projekt pn. „W świecie brył platońskich” w wysokości 4 820,00 zł z programu „Praktyczny wymiar geometrii”. Uczestnicy poznali bryły platońskie, brali udział w różnych konkursach oraz zajęciach o tematyce geometrycznej. Praca w grupach rozwijała umiejętności komunikacji, współpracy oraz kreatywnego myślenia.

Uchwalony przez Radę Gminy budżet na 2025 rok po uwzględnieniu zmian wprowadzonych w roku 2025 przewidywał realizację dochodów budżetowych w wysokości: 1.598.331,67 zł.

Dochody budżetowe za 2025 rok zostały wykonane w kwocie 1.598.334,39 zł.
Realizacja dochodów wg działów klasyfikacji budżetowej przedstawia się następująco:

Dział	Nazwa działu	Plan	Wykonanie	%
750	Wspólna Obsługa Jednostek	3.058,77	3.058,77	100%
	Razem	3.058,77	3.058,77	100%

Dział	Nazwa działu	Plan	Wykonanie	%
801	Oświata i wychowanie	1.595.272,90	1.595.275,62	100%
	Razem	1.595.272,90	1.595.275,62	100%

Dział 750 -Wspólna Obsługa Jednostek Samorządu Terytorialnego

Plan dochodów w tym rozdziale wynosi 3.058,77zł

Wykonanie: 3.058,77zł

W tym:

Rozdział 75085

§	Plan	Wykonanie
0920	2.436,44	2.436,44
0970	622,33	622,33
Ogółem	3.058,77	3.058,77

Dochody w tym rozdziale to:

- Wpływy z kapitalizacji odsetek do rachunku bankowego – 2.436,44 zł
- Wpływy z tytułu wynagrodzenia płatnika ZUS i US – 622,33 zł

Dział 801- Oświata i wychowanie

Plan dochodów w tym dziale wynosi 1.595.272,90 zł

Wykonanie : 1.595.275,62 zł

w tym:

Rozdział 80101 – Szkoły Podstawowe

§	Plan	Wykonanie
0690	734,00	734,00
0750	22.238,00	22.238,24

0920	10.736,69	10.736,69
0940	717,99	717,99
0950	41,70	41,70
0960	67.862,54	67.862,54
0970	79.593,67	79.593,70
2690	135.705,60	135.705,60
Ogółem	317.630,19	317.630,46

Dochody w tym dziale to:

- Wpływy z tyt. różnych opłat np. duplikatów legitymacji –734,00 zł
- Wpływy z tyt. najmu lokali– 22.238,24 zł
- Wpływy z tyt. kapitalizacji odsetek – 10.736,69 zł
- Wpływy z lat ubiegłych – 717,99 zł
- Otrzymane odszkodowanie - 41,70 zł
- Otrzymane darowizny w postaci pieniężnej na realizację projektów – 67.862,54 zł, w tym:
 - Rada Rodziców – 55.401,74 zł
 - RADMOT – 2.000,00 zł
 - Fundacja BOŚ – 800,00 zł (grant przekazany PSP w Wierzchowinach i PSP w Bierwcach na założenie mini sadu)
 - Fundacja PGNiG – 9.660,80 zł (darowizna przekazana PSP w Wierzchowinach na realizację projektu EkoCzynni – zakup roślinności, donic, ziemi, elementów wentylacyjnych)
- Wpływy z tyt. wynagrodzenia płatnika ZUS i US, wynajmu sal lekcyjnych – 79.593,70 zł
- Środki z Funduszu Pracy otrzymane z Powiatowego Urzędu Pracy na finansowanie działań obejmujących kształcenie ustawiczne pracowników i pracodawcy z Krajowego Funduszu Szkoleniowego – 135.705,60 zł (ZSP w Jedlińsku)

Rozdział 80103-Oddziały Przedszkolne

§	Plan	Wykonanie
0970	16.932,28	16.932,28
Ogółem	16.932,28	16.932,28

Wpływy z tyt. zwrotu kosztów wychowania dzieci w oddziale przedszkolnym– 16.932,28 zł

Rozdział 80104 – Przedszkola

§	Plan	Wykonanie
0660	41.002,00	41.003,45
0670	224.454,84	224.454,84
0970	197.748,00	197.749,00
Ogółem:	463.204,84	463.207,29

Dochody w tym rozdziale to:

- Wpływy z opłat za korzystanie w wychowania przedszkolnego – 41.003,45 zł
- Wpływy z opłat za korzystanie z wyżywienia w jednostkach realizujących zadania z zakresu wychowania przedszkolnego – 224.454,84 zł
- Wpływy z różnych dochodów -wpływy z tyt. zwrotu kosztów wychowania dzieci w przedszkolu – 197.749,00 zł

Rozdział 80146 – Doksztalcanie nauczycieli:

§	Plan	Wykonanie
0960	35.116,80	35.116,80
0969	14.256,00	14.256,00
2007	80.784,00	80.784,00
2690	16.000,00	16.000,00
Ogółem	146.156,80	146.156,80

Dochody w tym rozdziale to:

- Wpływy z otrzymanych spadków i darowizn w postaci pieniężnej (Fundacja Instytut Projekt Przedsiębiorczość - dofinansowanie do kosztów kształcenia ustawicznego pracowników i pracodawcy) – 35.116,80 zł (ZSP w Jedlińsku)
- Wpływy z tyt. otrzymanych spadków i darowizn w postaci pieniężnej (Fundacja Wektor) -14.256,00zł (PSP w Starych Zawadach)
- Dotacje celowe w ramach programów finansowych z udziałem środków europejskich (Wojewódzki Urząd Pracy w Warszawie) – 80.784,00 zł (PSP w Starych Zawadach)
- Środki z Funduszu Pracy otrzymane z Powiatowego Urzędu Pracy na finansowanie działań obejmujących kształcenie ustawiczne pracowników i pracodawcy z Krajowego Funduszu Szkoleniowego– 16.000,00 zł (PSP w Wierzchowinach)

Rozdział 80148 – Stołówki szkolne:

§	Plan	Wykonanie
0830	651.348,79	651.348,79
Ogółem	651.348,79	651.348,79

Dochody w tym rozdziale to:

- Odpłatność za dożywianie dzieci w szkołach – 651.348,79 zł

Uchwalony przez Radę Gminy budżet na 2025 rok po uwzględnieniu wprowadzonych zmian w ciągu roku przewidywał realizację wydatków budżetowych w wysokości 50.277.415,38 zł

Wydatki za 2025 r. zostały zrealizowane w wysokości 49.983.798,02 zł tj. 99,42%

Realizacja wydatków w/g klasyfikacji budżetowej przedstawia się następująco:

Dział	Nazwa działu	Plan	Wykonanie	%
750	Wspólna Obsługa Jednostek Samorządu	1.552.546,12	1.550.685,34	99,88%

801	Oświata i wychowanie	48.552.310,26	48.260.553,68	99,40%
854	Edukacyjna opieka wychowawcza	172.559,00	172.559,00	100%
Ogółem		50.277.415,38	49.983.798,02	99,42%

Dział 750 - Wspólna Obsługa Jednostek Samorządu Terytorialnego

§	Plan	Wykonanie
3020	2.000,00	1.996,82
4010	1.111.490,20	1.111.447,23
4040	71.048,00	71.047,19
4110	199.488,34	199.202,84
4120	29.938,58	29.930,89
4170	5.748,00	5.748,00
4210	19.000,00	18.899,68
4280	861,00	861,00
4300	84.849,00	83.623,77
4360	1.664,00	1.571,33
4410	4.050,00	4.031,21
4430	598,00	598,00
4440	18.156,00	18.156,00
4480	567,00	567,00
4520	100,00	16,38
4700	2.988,00	2.988,00
Ogółem	1.552.546,12	1.550.685,34

Wydatki w tym rozdziale to:

- wydatki osobowe niezaliczone do wynagrodzeń -1.996,82 zł
- wynagrodzenia osobowe - 1.111.447,23 zł
- dodatkowe wynagrodzenie roczne „13” - 71.047,19 zł
- składki ZUS od wynagrodzeń - 199.202,84 zł
- składki na Fundusz Pracy - 29.930,89 zł
- wynagrodzenia bezosobowe - 5.748,00 zł
- zakup materiałów i wyposażenia (tonery, materiały biurowe, papiernicze, środki czystości, drukarki, komputer, itp.) - 18.899,68 zł
- zakup usług zdrowotnych - 861,00 zł
- zakup usług pozostałych (naprawy, konserwacje, aktualizacja programów komp., utrzymanie strony internetowej, obsługa prawna, usługa ABI, usługi informatyczne, obsługa CUW w zakresie BHP, usługi pocztowe, poświadczenie podpisu elektronicznego, usługa opieki serwisowej Assets Ninja itp.) - 83.623,77 zł
- opłaty telefoniczne i internetowe - 1.571,33 zł
- delegacje służbowe, krajowe - 4.031,21 zł
- różne opłaty i składki - 598,00 zł
- odpis na Zakładowy Fundusz Świadczeń Socjalnych - 18.156,00 zł
- podatek od nieruchomości - 567,00 zł
- opłata za trwały zarząd - 16,38 zł
- szkolenia pracowników CUW - 2.988,00 zł

Dział 801 – Oświata i wychowanie

Plan wydatków w tym dziale wynosił: **48.552.310,26 zł**

Wykonanie na dzień 31-12-2025r. wynosił: **48.260.553,68 zł tj. 99,40%**

tym:

Rozdział 80101 – Szkoły Podstawowe:

§	Plan	Wykonanie
3020	1.492.982,00	1.490.399,81
3240	71.608,00	71.557,00
4010	3.915.549,99	3.907.689,60
4040	266.401,00	266.397,85
4110	4.125.103,15	4.100.576,96
4120	412.769,48	411.752,98
4170	11.570,00	11.530,57
4210	239.489,74	239.467,24
4240	18.800,00	18.692,40
4260	1.359.948,00	1.203.266,14
4270	661.051,00	660.290,55
4280	25.000,00	23.142,00
4300	512.331,04	497.725,61
4350	31.094,00	31.094,00
4360	18.850,00	17.390,40
4410	4.400,00	1.808,27
4430	33.839,00	33.839,00
4440	1.370.509,00	1.370.509,00
4480	672,00	554,00
4530	3.000,00	46,00
4700	1.820,00	1.818,20
4710	11.950,00	11.785,82
4740	16.820,00	16.820,00
4750	87.999,75	87.999,75
4790	16.642.445,09	16.618.218,43
4800	1.520.091,00	1.520.086,89
4850	17.338,25	17.338,25
Ogółem	32.873.439,49	32.631.796,72

Wydatki w tym rozdziale to:

- wypłata dodatków wiejskich – 1.490.399,81 zł
- stypendia dla uczniów – 71.557,00 zł
- wynagrodzenia osobowe administracja i obsługa – 3.907.689,60 zł
- dodatkowe wynagrodzenie roczne „13” administracja i obsługa – 266.397,85 zł
- składki ZUS od wynagrodzeń – 4.100.576,96 zł
- składki na Fundusz Pracy – 411.752,98 zł
- wynagrodzenia bezosobowe – 11.530,57 zł
- zakup materiałów i wyposażenia (tonery, znaczki, druki akcydensowe, paliwo do kosiarki, art. hydrauliczne, przemysłowe, materiały biurowe, środki czystości, wyposażenie apteczki, hologram do legitymacji szkolnych, niszczarka, zestaw

komputerowy, laptop, tablica magnetyczna, pufy, krzesła, statyw do monitora itp.) – 239.467,24 zł

- zakup pomocy naukowych, dydaktycznych i książek – 18.692,40 zł
- zakup energii , gazu i wody – 1.203.266,14 zł
- zakup usług remontowych - 660.290,55 zł w tym:
 - ZSP Jedlińsk - Wymiana posadzki (II piętro-korytarz, sale), remont sal i korytarza (malowanie ze szpachlowaniem),wymiana drzwi w salach edukacji wczesnoszkolnej wraz z montażem na II piętrze, wymiana rolet w salach wraz z montażem, wymiana oświetlenia w salach lekcyjnych – 493.110,55 zł
 - ZSP Wsola – remont schodów – 34.000,00 zł
 - PSP Wierzchowiny - Naprawa dachu, malowanie sal – 95.180,00 zł
 - PSP Stare Zawady – remont posadzki, klatki schodowej, malowanie sal lekcyjnych – 38.000,00 zł
- zakup usług zdrowotnych – 23.142,00 zł
- zakup usług pozostałych (monitoring, naprawy, konserwacja, ścieki, przegląd gaśnic, prace kominiarskie, przegląd central wentylacyjnych, składka nszz „Solidarność”, składka na wynagrodzenie prezesa ZNP, aktualizacja programów komp., prenumerata, utrzymanie strony internetowej, wywóz nieczystości stałych, płynnych, badanie jakości wody, nadzór kotłowni, dozór techniczny, usługa ABI, udroźnienie kanalizacji, przeglądy techniczne obiektów budowlanych, wynajem dystrybutora filtrującego, obsługa szkół w zakresie BHP, opłata za usługi wodne, rozliczenie za doradztwo podatkowe, wyliczenie prewspółczynnika abonament RTV, itp.) – 497.725,61 zł
- zakup towarów w związku z pomocą obywatelom Ukrainy – 31.094,00 zł
- opłaty telefoniczne i internetowe – 17.390,40 zł
- delegacje służbowe, krajowe – 1.808,27 zł
- różne opłaty i składki – 33.839,00 zł
- odpis na Zakładowy Fundusz Świadczeń Socjalnych –1.370.509,00 zł
- podatek od nieruchomości – 554,00 zł
- podatek VAT – 46,00 zł
- szkolenia pracowników – 1818,20 zł
- wpłaty na PPK – 11.785,82 zł
- wynagrodzenia wypłacone w związku z pomocą obywatelom Ukrainy – 16.820,00 zł
- wynagrodzenie nauczycieli w związku z pomocą obywatelom Ukrainy -87.999,75 zł
- wynagrodzenie osobowe nauczycieli – 16.618.218,43 zł
- dodatkowe wynagrodzenie roczne nauczycieli „13” -1.520.086,89 zł
- składki i inne pochodne od wynagrodzeń pracowników wypłaconych w związku z pomocą obywatelom Ukrainy – 17.338,25 zł

W 2025 roku w jednostkach oświatowych były realizowane następujące projekty:

- **Narodowy Program Rozwoju Czytelnictwa** to program, którego celem jest zakup książek będących nowościami wydawniczymi, zakup nowych elementów wyposażenia bibliotek szkolnych oraz realizacja zadań promujących czytelnictwo w placówkach wychowania przedszkolnego i szkołach. W ramach Programu jednostki otrzymały od Kuratorium Oświaty wsparcie finansowe w kwocie **18.500,00 zł** w tym: PSP w Wierzchowinach – 5.500,00; PSP w Bierwcach – 1.000,00; PSP w Ludwikowie – 5.500,00, PSP w Starych Zawadach – 6.500,00. Wkład własny stanowi kwotę 4.625,00 zł.

Kwota zrealizowanego projektu na 31.12.2025 roku to 23.125,00 zł

- **Cyfrowy Uczeń** to program, którego celem jest zakup sprzętu, pomocy dydaktycznych, narzędzi, który ma wzmocnić kompetencje cyfrowe uczniów i nauczycieli. Celem jest unowocześnienie szkoły przez wsparcie technologiczne i metodyczne – wprowadzimy

nowoczesne pomoce dydaktyczne, w tym rozwiązania wykorzystujące sztuczną inteligencję. W ramach Programu szkoły otrzymały od Kuratorium Oświaty wsparcie finansowe w kwocie **60.000,00 zł** w tym: ZSP w Jedlińsku – 45.000,00; PSP w Starych Zawadach – 15.000,00. Wkład własny stanowi kwotę 15.000,00 zł
Kwota zrealizowanego projektu na 31.12.2025 roku to 75.000,00 zł

Jednostki oświatowe otrzymują środki z Funduszu Pomocy z tytułu wsparcia jednostek samorządu terytorialnego w realizacji dodatkowych zadań oświatowych związanych z kształceniem, wychowaniem i opieką nad dziećmi i uczniami będącymi obywatelami Ukrainy. Kwota dofinansowania ze środków rezerwy części oświatowej subwencji ogólnej w 2025 roku wynosiła **144.012,00 zł**
Wykonanie na dzień 31.12.2025 rok 100%.

Z ogólnej kwoty wydatków w rozdziale **80101 – Szkoły Podstawowe** na wydatki bieżące w poszczególnych szkołach podstawowych przypada:

- Szkoła Podstawowa w Jedlińsku – 9.432.312,12 zł
- Szkoła Podstawowa we Wsoli – 6.932.572,98 zł
- Szkoła Podstawowa w Wierzchowinach – 4.206.283,28 zł
- Szkoła Podstawowa w Bierwcach – 3.153.587,75 zł
- Szkoła Podstawowa w Jedlance – 2.843.350,41 zł
- Szkoła Podstawowa w Ludwikowie – 3.116.587,85 zł
- Szkoła Podstawowa w Starych Zawadach – 2.947.102,33 zł

Rozdział 80103 – Oddziały przedszkolne przy szkołach podstawowych

§	Plan	Wykonanie
3020	135.922,00	134.294,58
4110	261.780,02	258.698,89
4120	28.543,89	27.853,25
4210	8.903,00	8.874,94
4240	49.250,00	49.211,92
4280	765,00	440,00
4300	1.800,00	1.800,00
4330	300,00	0,00
4440	118.550,00	118.550,00
4710	4.855,00	4.303,88
4790	1.271.280,24	1.266.367,97
4800	120.275,00	119.971,61
Ogółem	2.002.224,15	1.990.367,04

Wydatki w tym rozdziale to :

- wypłata dodatków wiejskich – 134.294,58 zł
- składka na ZUS – 258.698,89 zł
- składka na Fundusz Pracy – 27.853,25 zł
- zakup materiałów i wyposażenia (meble szkolne, rolety, pufy, art. malarskie, środki czystości, itp.) – 8.874,94 zł
- zakup pomocy naukowych, dydaktycznych i książek(pomoce dydaktyczne, komputery z programu „Cyfrowy uczeń”) – 49.211,92zł

- zakup usług zdrowotnych – 440,00 zł
- zakup usług pozostałych – 1.800,00 zł
- odpis na ZFŚS – 118.550,00 zł
- składka PPK – 4.303,88 zł
- wynagrodzenia nauczycieli – 1.266.367,97 zł
- dodatkowe wynagrodzenie roczne nauczycieli „13” – 119.971,61 zł

Z ogólnej kwoty wydatków w tym rozdziale na poszczególne placówki oświatowe przypada:

- Oddział przy PSP w Jedlińsku – 407.837,24 zł
- Oddział przy PSP we Wsoli – 195.005,86 zł
- Oddział przy PSP w Wierzchowinach – 314.313,87 zł
- Oddział przy PSP w Bierwcach – 116.581,83 zł
- Oddział przy PSP w Jedlance – 298.081,27 zł
- Oddział przy PSP w Ludwików – 246.630,47 zł
- Oddział przy PSP w Starych Zawadach – 411.916,50 zł

Rozdział 80104 - Przedszkola

§	Plan	Wykonanie
3020	98.464,00	97.630,12
4010	532.278,23	531.546,32
4040	37.540,00	37.539,26
4110	280.242,48	280.195,65
4120	31.406,11	30.949,17
4210	12.391,00	12.390,79
4240	40.276,00	40.275,35
4260	14.000,00	13.753,22
4280	1.070,00	605,00
4300	5.059,00	3.773,24
4330	200.000,00	194.073,07
4350	1.144,00	1.144,00
4360	350,00	299,17
4440	114.617,00	114.617,00
4710	346,00	340,71
4740	955,00	955,00
4750	5.372,76	5.372,76
4790	887.731,87	887.104,47
4800	76.840,00	76.838,23
4850	1.063,24	1.063,24
Ogółem	2.341.146,69	2.330.465,77

Wydatki w tym rozdziale związane były z finansowaniem Przedszkoli w Jedlińsku i we Wsoli przedstawiają się następująco:

- wypłata dodatków wiejskich – 97.630,12 zł
- wypłata wynagrodzeń administracja i obsługa – 531.546,32 zł
- wypłata dodatkowego wynagrodzenia „13” administracja i obsługa – 37.539,26 zł
- składka na ZUS i Fundusz Pracy – 311.144,82 zł
- zakup materiałów i wyposażenia (środki czystości, art. biurowe itp.) – 12.390,79 zł
- zakup pomocy dydaktycznych – 40.275,35 zł
- zakup energii, wody, gazu – 13.753,22 zł

- zakup usług zdrowotnych – 605,00 zł
- zakup usług pozostałych -3.773,24 zł
- zakup usług przez jst od innych jst w tym:
odpłatność za pobyt dziecka w przedszkolu – 194.073,07 zł
- wynagrodzenia wypłacone w związku z pomocą obywatelom Ukrainy – 1.144,00 zł
- usługi telekomunikacyjne i internetowe –299,17 zł
- odpis Z F Ś S – 114.617,00 zł
- wpłaty na PPK -340,71 zł
- Wynagrodzenia i uposażenia nauczycieli wypłacone w związku z pomocą obywatelom Ukrainy – 6.327,76 zł
- wynagrodzenia nauczycieli – 887.104,47 zł
- dodatkowe wynagrodzenie roczne nauczycieli „13” – 76.838,23 zł
- składki inne pochodne od wynagrodzeń wypłacone w związku z pomocą obywatelom Ukrainy –1.063,24 zł

Z ogólnej kwoty wydatków w tym rozdziale na poszczególne placówki oświatowe przypada:

- Przedszkole w Jedlińsku –1.191.672,32 zł
- Przedszkole we Wsoli – 1.138.793,45 zł

Rozdział 80107- Świetlice szkolne

§	Plan	Wykonanie
3020	46.392,00	45.858,44
4110	108.826,44	107.600,25
4120	13.962,44	13.730,46
4210	3.700,00	3.700,00
4240	3.500,00	3.480,26
4440	38.261,00	38.261,00
4790	532.981,98	532.296,40
4800	43.854,00	43.853,02
Ogółem	791.477,86	788.779,83

Wydatki w tym rozdziale to:

- wypłata dodatków wiejskich –45.858,44 zł
- składki na ZUS i Fundusz Pracy – 121.330,71 zł
- zakup materiałów (zakup mebli , krzesła, art. biurowe itp.) –3.700,00 zł
- zakup pomocy dydaktycznych – 3.480,26 zł
- odpis na ZFSŚ –38.261,00 zł
- wynagrodzenia nauczycieli – 532.296,40 zł
- dodatkowe wynagrodzenie roczne nauczycieli „13” – 43.853,02 zł

Z ogólnej kwoty zrealizowanych wydatków, na poszczególne placówki przypada:

- dla Świetlicy przy PSP w Jedlińsku –317.096,86 zł
- dla Świetlicy przy PSP we Wsoli – 331.359,06 zł
- dla Świetlicy przy PSP w Ludwikowie – 140.323,91 zł

Rozdział 80113 – Dowożenie uczniów do szkół

§	Plan	Wykonanie
3020	2.440,00	2.439,54
4010	448.859,85	448.584,23
4040	25.910,00	25.909,80
4110	100.857,44	100.692,88
4120	11.819,63	11.596,60
4170	148.470,48	148.351,12
4210	195.251,00	191.595,48
4280	2.000,00	1.536,00
4300	250.000,00	246.504,68
4430	45.000,00	44.876,00
4440	12.700,00	12.700,00
4710	1.582,00	1.270,77
Ogółem	1.244.890,40	1.236.057,10

Wydatki w tym rozdziale to:

- Wydatki osobowe niezaliczone do wynagrodzeń : 2.439,54 zł
- wypłata wynagrodzenia dla kierowców : 448.584,23 zł
- dodatkowe wynagrodzenie roczne „13” : 25.909,80 zł
- składki na ZUS i fundusz pracy: 112.289,48 zł
- umowy zlecenia- wynagrodzenia dla osób opiekujących się dziećmi w czasie dowożenia uczniów do szkół :148.351,12 zł
- zakup paliwa do autobusów szkolnych, zakup opon : 191.595,48 zł
- zakup usług zdrowotnych dla kierowców – 1.536,00 zł
- zwrot kosztów dowozu uczniów do szkół, podatek od środków transportowych, montaż urządzenia GPS, diagnostyka, pomiar, konfiguracja systemu karty drogowe, przegląd windy w autobusie, kalibracja, sezonowa wymiana opon: 246.504,68 zł
- ubezpieczenia autokaru szkolnego : 44.876,00 zł
- odpis na ZFŚS : 12.700,00 zł
- wpłaty na PPK –1.270,77 zł

Rozdział 80146 - Doksztalcenie i doskonalenie nauczycieli

§	Plan	Wykonanie
4300	48.000,00	47.007,14
4410	1.500,00	1.281,69
4700	211.797,40	210.536,48
4707	80.784,00	80.784,00
4709	14.256,00	14.256,00
Ogółem	356.337,40	353.865,31

Wydatki w tym rozdziale to wydatki związane z doksztalceniem nauczycieli.

w tym:

- dofinansowanie do czesnego nauczycieli studiujących: 47.007,14 zł

- delegacje nauczycieli – 1.281,69 zł
- szkolenia nauczycieli – 210.536,48 zł
- szkolenie nauczycieli w ramach projektu Wojewódzkiego Urzędu Pracy - 95.040,00 zł 9PSP w Starych Zawadach).

Rozdział 80148 – Stołówki szkolne przy szkołach podstawowych

§	Plan	Wykonanie
3020	9.400,00	8.086,30
4010	1.043.350,49	1.038.020,59
4040	65.787,00	65.786,43
4110	191.133,57	190.229,03
4120	27.081,49	26.618,15
4210	14.000,00	13.856,80
4220	882.982,00	882.981,30
4280	1.500,00	735,00
4300	17.000,00	14.233,99
4440	45.127,00	45.127,00
Ogółem	2.297.361,55	2.285.674,59

Wydatki w tym rozdziale to:

- wydatki osobowe niezaliczane do wynagrodzeń – 8.086,30 zł
- wypłata wynagrodzeń: 1.038.020,59 zł
- wypłata dodatkowego wynagrodzenia rocznego"13" : 65.786,43 zł
- składki na ZUS i Fundusz Pracy : 216.847,18 zł
- zakup materiałów i wyposażenia (środki czystości, chłodziarka, mikser ręczny, itp.) – 13.856,80 zł
- zakup art. żywnościowych : 882.981,30 zł
- badania okresowe pracowników: 735,00 zł
- usługi pozostałe (dozór techniczny urządzeń, konserwacja dźwigu, naprawa obieraczki, naprawa patelni elektrycznej, konserwacja i naprawa centrali wentylacyjnej, przegląd konserwacyjny klimatyzatorów w kuchni, itp.)-14.233,99 zł
- odpis na ZFŚŚ : 45.127,00 zł

Z ogólnej kwoty zrealizowanych wydatków, na poszczególne placówki przypada:

- dla Stołówki przy ZSP w Jedlińsku : 1.553.761,18 zł
- dla Stołówki przy ZSP we Wsoli : 731.913,41 zł

Rozdział 80149 – Realizacja zadań wymagających stosowania specjalnej organizacji nauki i metod pracy dla dzieci w przedszkolach, oddziałach przedszkolnych w szkołach podstawowych i innych formach wychowania przedszkolnego.

§	Plan	Wykonanie
4110	144.143,00	144.143,00
4120	20.859,00	20.859,00
4790	851.406,00	851.406,00
Ogółem	1.016.408,00	1.016.408,00

Rozdział 80150 – Realizacja zadań wymagających stosowania specjalnej organizacji nauki i metod pracy dla dzieci i młodzieży w szkołach podstawowych.

§	Plan	Wykonanie
4110	740.710,00	740.710,00
4120	107.191,00	107.191,00
4790	4.375.135,00	4.375.135,00
Ogółem	5.223.036,00	5.223.036,00

Rozdział 80153 -Zapewnienie uczniom prawa do bezpłatnego dostępu do podręczników, materiałów edukacyjnych lub materiałów ćwiczeniowych

W rozdziale tym ujmuje się dochody oraz wydatki związane z zapewnieniem prawa do bezpłatnego dostępu do podręczników, materiałów edukacyjnych lub materiałów ćwiczeniowych uczniom szkół podstawowych realizujących kształcenie ogólne w zakresie szkoły podstawowej, klas dotychczasowego gimnazjum prowadzonych w szkołach innego typu i szkół artystycznych realizujących kształcenie ogólne w zakresie dotychczasowego gimnazjum, a także uczniom szkolnych punktów konsultacyjnych.

§	Plan	Wykonanie
4110	189,85	189,95
4120	27,48	27,48
4170	1.121,42	1.121,42
4240	133.877,01	131.995,68
4860	342,96	342,96
Ogółem	135.558,72	133.677,39

Rozdział 80195 – Pozostała działalność

§	Plan	Wykonanie
4110	471,00	470,25
4120	37,00	36,75
4170	2.750,00	2.750,00
4210	7.906,00	7.902,93
4300	12.481,00	12.481,00
4410	253,00	253,00

4430	214,00	214,00
4440	246.318,00	246.318,00
Ogółem	270.430,00	270.425,93

Wydatki w tym rozdziale to;

- odpis na Zakładowy Fundusz Świadczeń Socjalnych dla emerytowanych nauczycieli i rencistów;
- zwrot kosztów przejazdu, noclegów, wyżywienia na zawody sportowe na szczeblu centralnym, makroregionu, województwa uczniów i opiekunów szkół
- zakup odzieży sportowej dla uczniów uczestniczących w zawodach sportowych oraz sprzętu sportowego;
- składki na Fundusz Pracy i ZUS od umów zleceń animatorów sportu – wynagrodzenie bezosobowe.

Z ogólnej kwoty zrealizowanych wydatków, na poszczególne placówki przypada:

- dla ZSP w Jedlińsku : 92.795,00 zł
- dla PSP we Wsoli :67.972,00 zł
- dla PSP w Wierzchowinach: 30.171,68 zł
- dla PSP w Bierwcach: 32.842,00 zł
- dla PSP w Jedlance : 17.853,25 zł
- dla PSP w Ludwikowie: 19.261,00 zł
- dla PSP w Starych Zawadach : 9.531,00 zł

Dział 854 – Edukacyjna opieka wychowawcza

Plan wydatków w tym dziale wynosił :172.559,00 zł

Wykonanie : 172.559,00 zł

w tym :

Rozdział 85404 – Wczesne wspomaganie rozwoju dziecka

§	Plan	Wykonanie
4110	8.365,00	8.365,00
4120	1.211,00	1.211,00
4790	49.407,00	49.407,00
Razem	58.983,00	58.983,00

Rozdział 85415 – Pomoc materialna dla uczniów

§	Plan	Wykonanie
3240	113.576,00	113.576,00
Ogółem	113.576,00	113.576,00

Wydatki w tym rozdziale to :

- wypłata stypendiów dla najuboższych uczniów – 113.576,00 zł dla 90 uczniów

Szkoła	kwota	Liczba uczniów
Branżowa I st.	14.372,00	11
Liceum	10.000,00	7
Licem dla Dorosłych	3.910,00	3
PSP Bierwce	13.002,00	12
PSP Jedlanka	1.850,00	2

PSP Ludwików	3.956,00	4
PSP Radom	6.924,00	8
PSP Stare Zawady	2.552,00	2
PSP Wierzchowiny	6.030,00	4
Technikum	8.128,00	10
ZSP Jedlińsk	28.914,00	19
ZSP Radom	2.622,00	1
ZSP Wsola	11.316,00	7
Razem	113.576,00	90

Dane podstawowe o liczbie nauczycieli i pracowników administracyjnych i liczbie uczniów w szkołach publicznych z terenu gminy Jedlińsk

Nazwa szkoły	Rok szkolny	Liczba etatów nauczycieli	Liczba nauczycieli w przeliczeniu na pełne etaty			Liczba uczniów w klasach I - VIII s. p.	Liczba dzieci w oddziałach przedszkolnych i przedszkolach	Liczba pracowników admin. i obsługi w przeliczeniu na pełny etat
			Dyplomowanych	Mianowanych	Początkujący			
ZSP Jedlińsk	2025/2026	77,13	37,17	27	13	475	193	30
	2024/2025	77,73	38,28	22,50	16,95	451	191	30,00
ZSP Wsola	2025/2026	57,16	37,72	7,94	11,50	355	135	19,50
	2024/2025	55,01	36,33	6,5	12,18	361	145	21,00
PSP Wierzchowiny	2025/2026	32,37	17	7,5	7,87	142	35	7
	2024/2025	31,37	16	6,00	9,37	127	48	7,00
PSP Stare Zawady	2025/2026	20,31	13,81	3	3,5	104	32	5
	2024/2025	20,22	13,97	2,00	4,25	103	31	5,00
PSP Jedlanka	2025/2026	19,33	8,4	6,38	4,55	114	32	6,5
	2024/2025	19,58	8,62	6,00	4,96	110	33	5,50
PSP Ludwików	2024/2025	21,16	10,94	5,22	5	115	43	6
	2025/2026	18,11	10,89	5,22	1,00	115	50	6,00
PSP Bierwce	2025/2026	20,16	8,5	8,48	3,18	89	34	4,5
	2024/2025	20,27	7,78	5,89	6,60	91	31	4,50
Razem	2025/2026	247,66	133,54	65,52	48,60	1394	504	78,50
	2024/2025	242,29	131,87	54,11	55,31	1361	529	79,00

Dodatki uzupełniające według stopni awansu zawodowego nauczycieli za 2025 r. na podstawie art.30 a ustawy z dnia 26 stycznia 1982 roku Karta Nauczyciela.

Lp.	Nauczyciele, o których mowa w art. 30 ust. 3 ustawy	Wskaźniki, o których mowa w art. 30 ust. 3 ustawy	Średnie wynagrodzenia nauczycieli, o których mowa w art. 30 ust. 3 ustawy	Średnia liczba etatów nauczycieli	Iloczyn średniej liczby etatów nauczycieli i średnich wynagrodzeń nauczycieli, o których mowa w art. 30 ust. 3 ustawy	Wydatki poniesione w 2025 roku e na wynagrodzenia nauczycieli w składnikach, o których mowa w art. 30 ust. 1 ustawy	Kwota różnicy
			od dnia 1 stycznia do dnia 31 grudnia	od dnia 1 stycznia do dnia 31 grudnia			
1	2	3	4	5	6	7	8
1	nauczyciel początkujący	120%	6672,31	48,99	3 922 517,60	4 190 229,27	267 711,67
2	nauczyciel mianowany	144%	7826,14	58,89	5 342 749,26	5 658 832,49	316 083,23
3	nauczyciel dyplomowany	184%	10000,07	127,60	15 312 107,18	16 037 569,90	725 462,72

Wyniki egzaminów szkolnych.

Wyniki egzaminów ósmoklasistów w roku szkolnym 2024/2025 przedstawia poniższa tabela.

Lp.	Nazwa szkoły	Egzamin	2022/2023	2023/2024	2024/2025
1.	Zespół Szkolno-Przedszkolny w Jedlińsku	Język polski	65,00	58,57	58,73
		Matematyka	60,00	56,89	50,23
		Język angielski	59,00	65,27	61,72
		Język niemiecki	-	-	-
2	Zespół Szkolno-Przedszkolny we Wsoli	Język polski	63,00	55,40	63,00
		Matematyka	55,00	39,52	46,00
		Język angielski	62,00	59,83	61,00
		Język niemiecki	-	23,00	-
3	Publiczna Szkoła Podstawowa w Wierzchowinach	Język polski	62,57	63,33	67,00
		Matematyka	45,42	47,33	48,00
		Język angielski	58,28	49,33	55,00
		Język niemiecki	-	-	-
4	Publiczna Szkoła Podstawowa w Starych Zawadach	Język polski	52,00	66,80	75,00
		Matematyka	47,00	54,50	58,00
		Język angielski	50,00	49,63	68,00
		Język niemiecki	-	-	-
5	Publiczna Szkoła Podstawowa w Jedlance	Język polski	69,4	62,30	67,00
		Matematyka	42,00	58,86	51,00
		Język angielski	63,09	56,14	55,00
		Język niemiecki	-	-	-
6	Publiczna Szkoła Podstawowa w Ludwikowie	Język polski	73,00	55,63	69,47
		Matematyka	56,00	59,00	54,00
		Język angielski	61,00	56,50	54,13
		Język niemiecki	-	-	-
7	Publiczna Szkoła Podstawowa w Bierwcach	Język polski	70,00	-	66,00
		Matematyka	34,00	-	41,4
		Język angielski	60,00	-	57,3

W
ZSP
w

		Język niemiecki	-	-	-
2.	Średnia dla Gminy Jedlińsk	Język polski	64,00	58,78	63,43
		Matematyka	53,00	59,88	48,89
		Język angielski	60,00	51,56	60,11
		Język niemiecki	-	-	-
3.	Średnia dla Powiatu Radomskiego	Język polski	65,00	61,73	66,58
		Matematyka	53,00	61,32	48,35
		Język angielski	62,00	4,67	63,70
		Język niemiecki	-	-	-
4.	Średnia dla województwa Mazowieckiego	Język polski	69,00	65,66	67,55
		Matematyka	59,00	71,98	55,03
		Język angielski	71,00	58,78	73,62
		Język niemiecki	-	-	-
5.	Średnia dla kraju	Język polski	66,00	59,20	64
		Matematyka	53,00	64,92	50
		Język angielski	66,00	49,80	70
		Język niemiecki	-	-	-

Jedlińsku w klasie ósmej średnie wyniki egzaminów z poszczególnych przedmiotów uplasowały się:

- z języka polskiego poniżej średniej dla gminy, powiatu, województwa i kraju,
- z matematyki powyżej średniej dla gminy, powiatu i kraju, a poniżej dla województwa,
- z języka angielskiego powyżej średniej dla gminy, a poniżej powiatu, kraju i dla województwa.

W ZSP we Wsoli w klasie ósmej średnie wyniki egzaminów z poszczególnych przedmiotów uplasowały się:

- z języka polskiego poniżej średniej dla gminy, powiatu, województwa i kraju,
- z matematyki poniżej średniej dla gminy, powiatu, kraju i poniżej województwa,
- z języka angielskiego powyżej średniej dla gminy, a poniżej powiatu, województwa i kraju.

W PSP w Wierzchowinach w klasie ósmej średnie wyniki egzaminów z poszczególnych przedmiotów uplasowały się:

- z języka polskiego poniżej średniej dla województwa, a powyżej średniej dla gminy, powiatu,

i kraju,

- z matematyki poniżej średniej dla gminy, województwa i kraju, a na tym samym poziomie z powiatem

- z języka angielskiego poniżej średniej dla gminy, powiatu, województwa i kraju.

W PSP Bierwce w klasie ósmej średnie wyniki egzaminów z poszczególnych przedmiotów uplasowały się:

- z języka polskiego powyżej średniej dla gminy i kraju, a poniżej dla powiatu, województwa

- z matematyki poniżej średniej dla gminy, powiatu, województwa i kraju,

- z języka angielskiego poniżej średniej dla gminy, powiatu, województwa i kraju,

W PSP w Starych Zawadach w klasie ósmej średnie wyniki egzaminów z poszczególnych przedmiotów uplasowały się:

- z języka polskiego na powyżej średniej dla gminy, powiatu, województwa i kraju,

- z matematyki powyżej średniej dla gminy, powiatu, województwa i kraju,

- z języka angielskiego powyżej średniej dla gminy i powiatu, a poniżej województwa i kraju.

W PSP w Jedlance w klasie ósmej średnie wyniki egzaminów z poszczególnych przedmiotów uplasowały się:

- z języka polskiego powyżej średniej dla gminy, powiatu i kraju, a poniżej dla województwa,

- z matematyki powyżej średniej dla gminy, powiatu, kraju, a poniżej województwa,

- z języka angielskiego poniżej średniej dla gminy, powiatu i kraju i województwa.

W PSP w Ludwikowie w klasie ósmej średnie wyniki egzaminów z poszczególnych przedmiotów uplasowały się:

- z języka polskiego powyżej średniej dla gminy, powiatu, kraju i województwa,

- z matematyki powyżej średniej dla gminy, powiatu, kraju, a poniżej dla województwa,

- z języka angielskiego poniżej średniej dla gminy, powiatu, kraju i województwa.

Wyniki egzaminu ósmoklasisty 2024/2025 na tle średnich

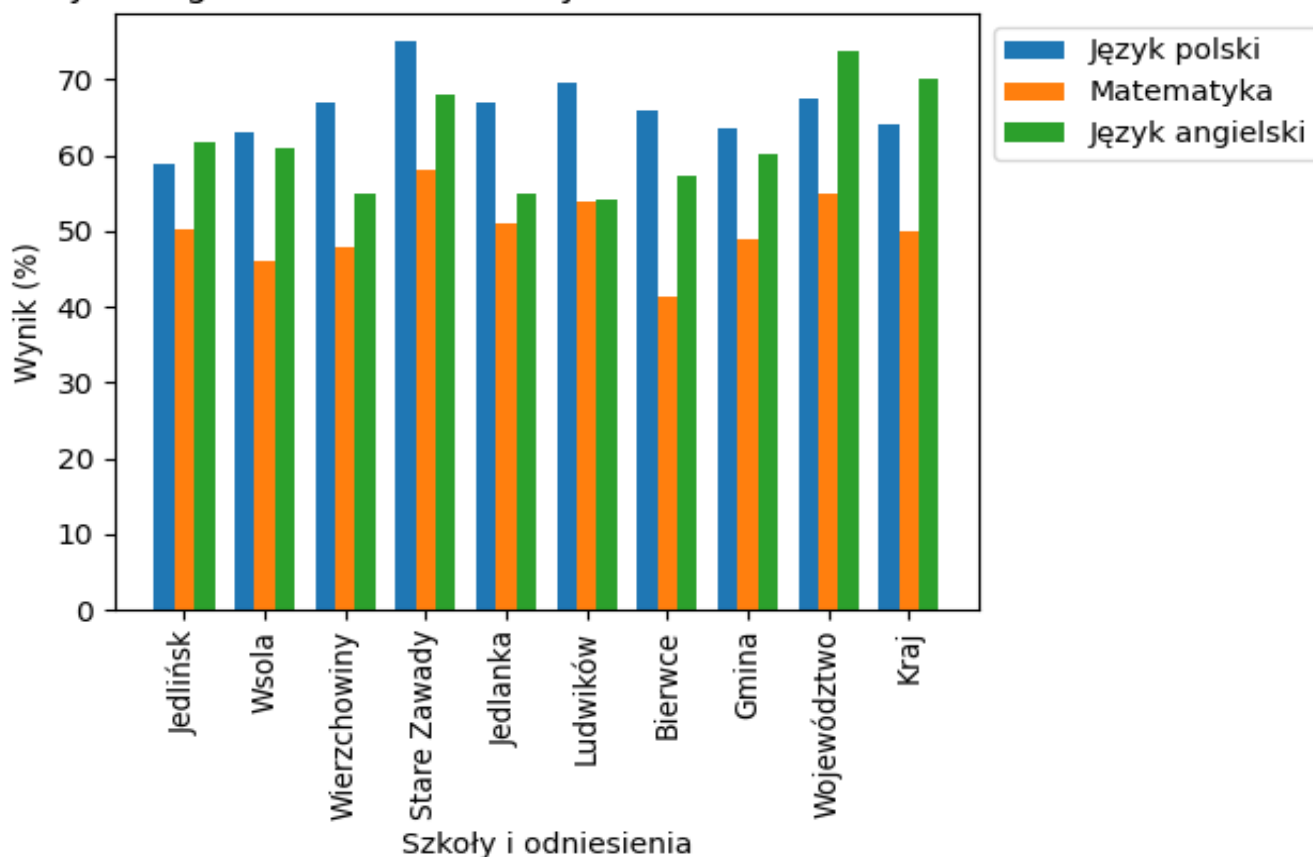

Normy staninowe dla szkół podstawowych w roku szkolnym 2024/2025

Stanin	Przedział punktowy 2024/2025		
	jęż. polski	matematyka	jęż. angielski
9. najwyższy	79-94	79-97	93-99
8. bardzo wysoki	74-78	66-75	84-92
7. wysoki	70-73	58-65	77-83
6. wyżej średni	66-69	51-57	71-76
5. średni	62-65	45-50	65-70
4. niżej średni	58-61	38-44	58-64

3. niski	53-57	32-37	50-57
2. bardzo niski	46-52	25-31	41-49
1. najniższy	10-45	9-24	12-40

W roku szkolnym 2024/2025 najwyższe średnie wyniki z egzaminów w ósmych klasach znalazły się w stanie wyżej średniej, średniej i wysokiej dotyczą:

- języka polskiego w ZSP Wsola, PSP Wierzchowiny, PSP Stare Zawady, PSP Jedlanka, PSP Ludwików i PSP Bierwce
- matematyki w ZSP w Jedlińsk, ZSP Wsola, PSP Ludwików, PSP Jedlanka, PSP Stare Zawady i PSP Wierzchowiny
- języka angielskiego na poziomie średnim w PSP Stare Zawady

Podsumowując, tak jak w poprzednich roku wyniki sprawdzianów i egzaminów należy traktować jako jeden ze wskaźników osiągnięć uczniów. Nie we wszystkich analizach przekazanych przez dyrektorów szkół pokrywają się one z ocenami na świadectwach szkolnych.

Słabsze lub lepsze wyniki sprawdzianów mogą być spowodowane różnymi czynnikami, które w znaczący sposób mogły wpłynąć na poziom osiągnięć uczniów.

Czynniki te to:

1. Czynniki indywidualne (uczniowskie) np.: przy małej liczbie uczniów duży odsetek uczniów słabych, mających poważne problemy w nauce, z opiniami poradni psychologiczno - pedagogicznych.
2. Czynniki środowiskowe w tym status społeczno – ekonomiczny rodziny (wykształcenie rodziców, warunki mieszkaniowe, dostęp do nowoczesnych technologii – komputer, Internet)
3. Czynniki pedagogiczne (szkolne) – program szkoły, liczba uczniów w szkole, rozkład zajęć, doświadczenie nauczycieli, metody nauczania i sprawdzania osiągnięć, przyjęte podręczniki, organizacja zajęć pozalekcyjnych

Razem	3	5	0	0	0	0	0	8
-------	---	---	---	---	---	---	---	---

Zajęcia dodatkowe.

Liczba uczniów korzystających z zajęć specjalistycznych

Lp.	Nazwa szkoły	Zajęcia rewalidacyjne	Zajęcia dydaktyczno-wyrównawcze	Zajęcia korekcyjno - kompensacyjne	Zajęcia logopedyczne	Zajęcia socjoterapeutyczne	Inne zajęcia o charakterze terapeutycznym	Nauczanie indywidualne
1.	ZSP Jedlińsk	36	79	46	88	-	-	3
2.	PSP Ludwików	6	67	26	24	-	7	-
3.	PSP Bierwce	7	35	25	36	0	11	0
4.	PSP Stare Zawady	4	23	12	19	7	10	0
5.	PSP Jedlanka	6	23	19	16	1	0	0
6.	ZSP Wsola	33	136	41	82	-	2	2
7.	PSP Wierzchowiny	18	49	21	29	1	10	4

*- zajęcia prowadzone społecznie

Zajęcia pozalekcyjne.

Liczba uczniów korzystających z zajęć pozalekcyjnych

Lp	Nazwa szkoły	Zajęcia informatyczne	Zajęcia techniczne	Zajęcia przedmiotowe	Zajęcia artystyczne	Zajęcia sportowe	Zajęcia turystyczno - krajoznawcze	Inne
1.	ZSP Jedlińsk	-	-	-	20	50	24	-
2.	PSP Ludwików	12	-	30	15	19	-	-
3.	PSP Bierwce	8	-	93	20	68	-	8
4.	PSP Stare Zawady	-	-	-	-	-	-	-
5.	PSP Jedlanka	-	-	-	-	35	-	-
6.	ZSP Wsola	-	-	21	46	53	-	122
7.	PSP Wierzchowiny	21	-	67	25	53	-	-

*- zajęcia prowadzone społecznie

**Zestawienie największych osiągnięć sportowych
ZSP Jedlińsk**

Nazwa szkoły	Nazwa zawodów	Szczebel	Lokata
ZSP Jedlińsk	XXXI Krajowy Finał Czwartków Lekkoatletycznych	ogólnopolski	1 m. rzut pił pal. chł (2013) 14 m. skok w dal chł.(2013) 18 m. skok w dal dz. (2014) 19 m. skok w dal dz. (2013)
	Finał Igrzysk Młodzieży Szkolnej i Mistrzostw Szkolnego Związku Sportowego w sztafetowych biegach przełajowych	ogólnopolski	2 m. chł.st.
	Finał Igrzysk Młodzieży Szkolnej i Mistrzostw Szkolnego Związku Sportowego w drużynowym tenisie stołowym	ogólnopolski	11 m. dz.st.
	Międzynarodowe Zawody LA dla szkół im. H Jakimiaka	międzynarodowy	14 medali (4-4-6) 1 m. drużynowo
	XXVII MIDiMS Indywidualne i drużynowe biegi przełajowe	wojewódzki	1m. ind. chł. st. 1 m. druž. chł.st. 3.m. druž. chł. mł.
	XXVII MIDiMS Sztafetowe biegi przełajowe	wojewódzki	1 m. chł. st. 15 m. dz. mł.
	XXVII MIDiMS w unihokeju	wojewódzki	5 m. dz. młodsze 4 m. dz. starsze 6.m. chł. młodzi 6.m. chł. mł. starsi
	XXVII MIDiMS w tenisie stołowym	wojewódzki	2 m. dz. st. 3.m. chł. mł. 4 m. dz. mł.
	XXVII MIDiMS w lekkiej atletyce	wojewódzki	2.m chł.st sztafeta olimpij.
	XXVII MIDiMS w czwórboju la	wojewódzki	10 m. dz. mł.
	Eliminacje XXXI edycji Czwartków Lekkoatletycznych	międzypowiatowy	Awans (limity wynikowe) 6 uczniów do finału krajowego

Nazwa Szkoły	Nazwa zawodów	Szczebel	Lokata
ZSP Wsola	Gminne el. piłka nożna	Gminny	2m. chł. młodzi
	Gminne el. unihokej	Gminny	2m. dz. SP 3m chł.SP
	Gminne el. piłka koszykowa dz. i chł.	Gminny	1m. chłopców młodszych 1 m. chł starsi 1 m. dziewczynki młodsze 3m. dziewczynki starsze
	Powiatowe el. piłka koszykowa dz. i chł.	Powiatowy	2m. chłopców 1 m. chł starsi 3 miejsce dz. młodsze
	Gminne el. piłka nożna	Gminny	1m. chł. starsi
	Półfinał Między Powiatowy el. piłka koszykowa dz. i chł.	Powiatowy	1 m. chł starsi
	Indywidualne biegi przełajowe	Międzygminny	12 osób awans
	Międzygminne eliminacje	Międzygminny	12 osób awans
	Finał Między Powiatowy el. piłka koszykowa dz. i chł.	Międzypowiatowy	2 m. chł starsi
	Międzypowiatowe indywidualne biegi przełajowe	Międzypowiatowy	3 osoby awans do finału
	Indywidualne Przełajowe Biegi Ziemi Jedlińskiej	Gminny	16 medali (5 x złoto, 6 x srebro, 5 x brąz),
	XX Gwieździsty zlot rowerowy		2 miejsce
	Turniej piłki nożnej chłopców		2 miejsce
Nazwa Szkoły	Nazwa zawodów	Szczebel	Lokata
ZSP Wsola	Gminne el. piłka nożna	Gminny	2m. chł. młodzi
	Gminne el. unihokej	Gminny	2m. dz. SP 3m chł.SP
	Gminne el. piłka koszykowa dz. i chł.	Gminny	1m. chłopców młodszych 1 m. chł starsi 1 m. dziewczynki młodsze 3m. dziewczynki starsze
	Powiatowe el. piłka koszykowa dz. i chł.	Powiatowy	2m. chłopców 1 m. chł starsi 3 miejsce dz. młodsze
	Gminne el. piłka nożna	Gminny	1m. chł. starsi

Półfinał Między Powiatowy el. piłka koszykowa dz. i chł.	Powiatowy	1 m. chł starsi
Indywidualne biegi przełajowe	Międzygminny	12 osób awans
Międzygminne eliminacje	Międzygminny	12 osób awans
Finał Między Powiatowy el. piłka koszykowa dz. i chł.	Międzypowiatowy	2 m. chł starsi
Międzypowiatowe indywidualne biegi przełajowe	Międzypowiatowy	3 osoby awans do finału
Indywidualne Przełajowe Biegi Ziemi Jedlińskiej	Gminny	16 medali (5 x złoto, 6 x srebro, 5 x brąz),
XX Gwieździsty zlot rowerowy		2 miejsce
Turniej piłki nożnej chłopców		2 miejsce

ZSP Wsola

➤ **Inne osiągnięcia**

Konkurs	Szczebel	Sukces/nagroda
Konkurs „Poezja Patriotyczna”	gminny	4- nagroda 1 - wyróżnienie
Konkurs plastyczny-„Pluszowy mis”	szkolny	10 - I miejsce 3 wyróżnienia
Europejski Dzień Języków Obcych	szkolny	1,2,3 miejsce 4- wyróżnienia
Konkurs plastyczny „Gwiazdy i Gwiazdeczki, Anioły i Aniołki Bożonarodzeniowe”	gminny	wyróżnienia
Jedlińskie spotkania z kolędami i pastorałkami	gminny	1 x1 miejsce 2 x2 miejsce 2 x3 miejsce
Bożonarodzeniowy Konkurs Plastyczny na najładniejszą kartkę bożonarodzeniową	szkolny	4- wyróżnienia
Ekodoradztwo	powiatowy	8- nagroda
Apetyczne Mazowsze	powiatowy	4- nagroda
Konkurs plastyczny wielkanocny	szkolny	6 x wyróżnienie
Konkurs Biologiczny Świetlik	ogólnopolski	3- nagroda 1 - wyróżnienie
Matematyka w praktyce	między powiatowy	1- I miejsce
XVI Gminny Mikołajkowy Turniej Szachowy	gminny	1 x 2miejsce
Radomskie Zawody Matematyczne	powiatowy	2x 1 miejsce
Pierwsza pomoc dla bezpieczeństwa najmłodszych	powiatowy	8- wyróżnienie
Wianek lub kapelusz dla pani wiosny	szkolny	38- udział
Książeczka sensoryczna	szkolny	19- wyróżnienia
Ogólnopolski konkurs z języka angielskiego FOX	ogólnopolski	4- nagroda 1- II miejsce 34- udział
My pumpkin dictionary	szkolny	3 x I miejsce 1x2 miejsce 1x 3 miejsce
3 U dla- przyszłości	powiatowy	4- nagroda
Logo 125-lecia Szkoły	szkolny	1 x I miejsce
X Przegląd Piosenki Włoskiej	powiatowy	2x wyróżnienie
Kangur	międzynarodowy	1 x wynik bardzo dobry 5- wyróżnienia
Puchacz Piotr	krajowy	Udział w 1 i 2 etapie 17 uczniów
Gminny Konkurs Plastyczny na Symbol Świąt Wielkanocnych	gminny	wyróżnienia
Bohaterowie Niezlomni – Żołnierze Wyklęci	gminny	1- Wyróżnienie 1- I miejsce

PSP Jedlanka

zestawienie największych osiągnięć sportowych

Nazwa szkoły	Nazwa zawodów	Szczegół	Lokata
Publiczna Szkoła Podstawowa im. Braci Andrzeja i Józefa Załuskich w Jedlance	Eliminacje Powiatowe XXVII Biegów Przełajowych	Powiat	3,10, 7
	Finał Mazowska w indywidualnych biegach przełajowych	Mazowsze	38
	Międzygminne zawody w tenisie stołowym	Międzygmina	Dz. starsze 3 m.
	Zawody gminne w tenisie stołowym	Gminne	Dz. 2 m.
	Gminny turniej siatkówki dziewcząt	Gmina	3 m
	Eliminacje Gminne w piłce nożnej dziewcząt starszych	Gmina	3 m.
	Gminne zawody w piłce nożnej chłopców	Gminne	2 m.
	Gminne zawody w mini piłce nożnej chłopców	Gminne	2 m.
	Unihokej – gminne zawody chłopców klas V –VI	Gminne	2 m.
	Unihokej – gminne zawody chłopców klas VII-VIII	Gminne	2 m.
	Mini siatkówka klasy V – VI	Gminne	1 m.
	Mini siatkówka klasy V – VI	Międzygminne	1 m.
		Mini siatkówka klasy V – VI	Powiat
Siatkówka chłopców klasy VII – VIII		Gminne	2 m.
Indywidualnych biegach przełajowych Kl. VI		Powiat	2 m.
Indywidualnych biegach przełajowych Kl. VI		Międzypowiat	VIII m.
Mazowieckie Igrzyska Młodzieży Szkolnej Kl. VI		Mazowieckie	XXXIV m.
Gminny turniej piłki nożnej o puchar dyrektora w Zawadach Starych – I miejsce		Gminny	1 m.
Gminne zawody w tenisie stołowym chłopców Kl VII – VIII.		Gminne	2 m.
Międzygminne zawody w tenisie stołowym chłopców Kl VII – VIII.		Międzygminne	4 m.

➤ **Inne osiągnięcia**

Konkurs	Szczegół	Sukces/nagroda
Gminny Konkurs Recytatorski Strofy na polepszenie... nastroju	Gminny	nagroda publiczności
Szkolny konkurs z okazji Dnia Liczby Pi, znany również jako Dzień Ludolfiny – prace uczniów	Szkolny	1 miejsce 2 miejsce 3 miejsce 2 wyróżnienia
Konkurs Poezji Patriotycznej	Gminny	1 miejsce Awyróżnienie
Konkurs Matematyczny Towarzystwo Upowszechniania Wiedzy i Nauk Matematycznych Kangur	Międzynarodowy	2 wyróżnienia
Gminny konkurs Grammar Champion	Gminny	8 miejsce

PSP Stare Zawady
zestawienie największych osiągnięć sportowych

Nazwa szkoły	Nazwa zawodów	Szczebel	Lokata
Publiczna Szkoła Podstawowa im. Batalionów Chłopskich w Starych Zawadach	Finał wojewódzki XXVII Mazowieckich Igrzysk Dzieci i Młodzieży w Indywidualnych Biegach Przełajowych	Wojewódzkie	30 miejsce indywidualnie
	Eliminacje Międzypowiatowe XXVII Mazowieckich Igrzysk Dzieci i Młodzieży w Indywidualnych Biegach Przełajowych	Międzypowiatowe	5 miejsce indywidualnie
	Eliminacje Międzypowiatowe XXVII Mazowieckich Igrzysk Dzieci i Młodzieży w Indywidualnych Biegach Przełajowych	Międzypowiatowe	25 miejsce indywidualnie
	Eliminacje Międzypowiatowe XXVII Mazowieckich Igrzysk Dzieci i Młodzieży w Indywidualnych Biegach Przełajowych	Międzypowiatowe	30 miejsce indywidualnie
	IV Powiatowy Turniej Warcabowy "Warcaby w mazowieckiej szkole"	Powiat	2 miejsce indywidualnie
	Eliminacje Powiatowe XXVII Mazowieckich Igrzysk Dzieci i Młodzieży w Indywidualnych Biegach Przełajowych	Powiat	2 miejsce indywidualnie
	Eliminacje Powiatowe XXVII Mazowieckich Igrzysk Młodzieży Szkolnejw Indywidualnych Biegach Przełajowych	Powiat	9 miejsce indywidualnie
	Eliminacje Powiatowe XXVII Mazowieckich Igrzysk Młodzieży Szkolnejw Indywidualnych Biegach Przełajowych	Powiat	10 miejsce indywidualnie
	Druż. Powiatowe Biegi Sztafetowe Dziewcząt do XXVII Mazowieckich Igrzysk Dzieci	Powiat	4 miejsce
	Druż. Powiatowe Biegi Sztafetowe Dziewcząt do XXVII Mazowieckich Igrzysk	Powiat	5 miejsce
	Gminny Turniej Piłki Nożnej Dziewcząt do XXVII Mazowieckich Igrzysk Dzieci	Gmina	II miejsce drużynowo
	Gminny Turniej Piłki Siatkowej Chłopców do	Gmina	III miejsce drużynowo

	XXVII Mazowieckich Igrzysk Dzieci		
	Gminny Turniej Piłki Nożnej Dziewcząt do XXVII Mazowieckich Igrzysk Dzieci	Gmina	II miejsce drużynowo
	Gminny Turniej Unihokeja Dziewcząt do XXVII Mazowieckich Igrzysk Młodzieży Szkolnej	Gmina	II miejsce drużynowo
	Gminny Turniej Piłki Siatkowej Dziewcząt do XXVII Mazowieckich Igrzysk Młodzieży Szkolnej	Gmina	II miejsce drużynowo
	Gminny Turniej Tenisa Stołowego Dziewcząt do XXVII Mazowieckich Igrzysk Młodzieży Szkolnej	Gmina	III miejsce drużynowo
	Gminny Turniej Unihokeja Dziewcząt do XXVII Mazowieckich Igrzysk Dzieci	Gmina	III miejsce drużynowo
	Gminny Turnieju Tenisa Stołowego Dziewcząt do XXVII Mazowieckich Igrzysk Dzieci	Gmina	II miejsce drużynowo
	Gminny Turnieju Tenisa Stołowego Chłopców do XXVII Mazowieckich Igrzysk Dzieci	Gmina	II miejsce drużynowo

➤ **Inne osiągnięcia**

Konkurs	Szczebel	Sukces/nagroda
I m. ind. w kat. klas 5 w finale konkursu Spelling Bee w ramach międzynarodowego projektu eTwinnig	Międzynarodowy	1 miejsce
Międzynarodowy Konkurs Kangur Matematyczny	Międzynarodowy	wyróżnienie
Międzynarodowy Konkurs Kangur Matematyczny	Międzynarodowy	wyróżnienie
Udział w finale konkursu Spelling Bee w ramach międzynarodowego projektu eTwinnig	Międzynarodowy	udział
Ogólnopolski konkurs "Orzeł matematyczny"	Ogólnopolski	laureat
Ogólnopolski konkurs "Orzeł matematyczny"	Ogólnopolski	laureat
Ogólnopolski Turniej Wiedzy-BIOLOGIA	Ogólnopolski	laureat
Ogólnopolski Konkurs „Orzeł Matematyczny”	Ogólnopolski	laureat
Ogólnopolski Konkurs „Orzeł Ortograficzny”	Ogólnopolski	13 miejsce indywidualnie
Ogólnopolski Konkurs „ Orzeł Ortograficzny”	Ogólnopolski	13 miejsce indywidualnie
IV Ogólnopolska Olimpiada Antysmogowa	Ogólnopolski	zakwalifikowanie się do II etapu
IV Ogólnopolska Olimpiada Antysmogowa	Ogólnopolski	zakwalifikowanie się do II etapu

IV Ogólnopolska Olimpiada Antysmogowa	Ogólnopolski	zakwalifikowanie się do II etapu
IV Ogólnopolska Olimpiada Antysmogowa	Ogólnopolski	zakwalifikowanie się do II etapu
IV Ogólnopolskiej Olimpiady Antysmogowej	Ogólnopolski	III miejsce indywidualnie
XLVI Ogólnopolski Turniej Bezpieczeństwa w ruchu Drogowym	Ogólnopolski	2 miejsce drużynowo
Ogólnopolski Program Edukacyjny pt: „Zbieraj baterie i telefony”	Ogólnopolski	dyplom
Ogólnopolski Program Edukacyjny pt: „Zbieraj baterie i telefony”	Ogólnopolski	dyplom
Ogólnopolski Program Edukacyjny pt: „Zbieraj baterie i telefony”	Ogólnopolski	dyplom
XLVI Ogólnopolski Turnieju Bezpieczeństwa w ruchu Drogowym - eliminacje wojewódzkie	Wojewódzki	1miejsce drużynowo
XLVI Ogólnopolski Turnieju Bezpieczeństwa w ruchu Drogowym - eliminacje wojewódzkie	Wojewódzki	3 miejsce indywidualnie
XLVI Ogólnopolski Turnieju Bezpieczeństwa w ruchu Drogowym - eliminacje wojewódzkie	Wojewódzki	4 miejsce indywidualnie
XXV Międzypowiatowym Turnieju Wiedzy o Bezpieczeństwie Ruchu Drogowego- BEZPIECZNA DROGA	Miedzypowiat	1 miejsce drużynowo
XLVI Ogólnopolskim Turnieju Bezpieczeństwa w ruchu Drogowym - eliminacje rejonowe	Miedzypowiat	1miejsce drużynowo
XLVI Ogólnopolskim Turnieju Bezpieczeństwa w ruchu Drogowym - eliminacje rejonowe	Miedzypowiat	1miejsce drużynowo
Eliminacje rejonowe do XLVI Ogólnopolskiego Turnieju Bezpieczeństwa w Ruchu Drogowym.	Miedzypowiat	2 miejsce drużynowo
Eliminacje rejonowe do XLVI Ogólnopolskiego Turnieju Bezpieczeństwa w Ruchu Drogowym	Miedzypowiat	4 miejsce indywidualnie
Etapie regionalnym Ogólnopolskiego Konkursu pt.: „Mój las”	Miedzypowiat	wyróżnienie
Konkurs plastyczny „Środowisko w którym żyjemy”- etap regionalny	Miedzypowiat	miejsce indywidualnie
IV Edycja Powiatowego „Miniturnieju wiedzy o bezpieczeństwie	Powiat	2 miejsce drużynowo
XXVI Powiatowy Turniej Wiedzy o Bezpieczeństwie Ruchu Drogowego Jesienny Rower	Powiat	1 miejsce drużynowo
XXVI Powiatowy Turniej Wiedzy o Bezpieczeństwie Ruchu Drogowego Jesienny Rower	Powiat	miejsce indywidualnie
XLVI Ogólnopolski Turniej Bezpieczeństwa w ruchu Drogowym - eliminacje powiatowe	Powiat	1miejsce drużynowo
XLVI Ogólnopolski Turniej Bezpieczeństwa w ruchu Drogowym - eliminacje powiatowe	Powiat	1 miejsce indywidualnie
XLVI Ogólnopolskim Turnieju Bezpieczeństwa w ruchu Drogowym - eliminacje powiatowe	Powiat	2 miejsce indywidualnie

XLVI Ogólnopolskim Turnieju Bezpieczeństwa w ruchu Drogowym - eliminacje powiatowe	Powiat	3 miejsce indywidualnie
XLVI Ogólnopolskim Turnieju Bezpieczeństwa w ruchu Drogowym - eliminacje powiatowe	Powiat	1 miejsce drużynowo
XLVI Ogólnopolskim Turnieju Bezpieczeństwa w ruchu Drogowym - eliminacje powiatowe	Powiat	1 miejsce indywidualnie
XLVI Ogólnopolskim Turnieju Bezpieczeństwa w ruchu Drogowym - eliminacje powiatowe	Powiat	2 miejsce indywidualnie
Konkurs „Razem dla Radomki” LGD Razem dla Radomki	Powiat	nagroda dla szkoły
"Mój las"- edycja XXXVIII „Las przyjacielem ludzi"	Powiat	wyróżnienie
XXVIII Gminny Konkurs Recytatorski Poezji Patriotycznej	Gmina	Jenagroda
XXVIII Gminny Konkurs Recytatorski Poezji Patriotycznej	Gmina	wyróżnienie
Gminnym Konkursie Recytatorskim “Strofy na ... polepszenie nastroju”	Gmina	1 miejsce
II Gminny Konkurs Piosenki Obcojęzycznej	Gmina	1 miejsce
Gminny Konkurs Kołęd i Pastorałek	Gmina	nagroda
Gminny Konkurs plastyczny "Palma Wielokanocna oraz stroik"	Gmina	nagroda
Gminny Konkurs Plastyczny "Łańcuchy i Bombki Bożonarodzeniowe"	Gmina	nagroda
Gminny Konkurs Plastyczny "Trzy Razy Nie..."	Gmina	2 miejsce
Gminny Konkurs Plastyczny "Trzy Razy Nie..."	Gmina	- wyróżnienie
Gminny konkurs plastyczny: Palma oraz stroik wielkanocny	Gmina	wyróżnienie
Gminny Konkurs Plastyczny Łańcuchy i Bombki Bożonarodzeniowe	Gmina	wyróżnienie
XVI Pieszny Rajd Kapeluszowy „Śladami Witolda Gombrowicza” - na najciekawszy kapelusz	Gmina	III miejsce drużynowo
XVI Pieszny Rajd Kapeluszowy „Śladami Witolda Gombrowicza” - na najciekawszy kapelusz	Gmina	III miejsce indywidualnie

PSP Bierwce

Nazwa Szkoły	Nazwa zawodów	Szczebel	Lokata
PSP Bierwce	1. Turniej piłki nożnej chłopców i dziewcząt starszych i młodszych	Gminny	Etap grupowy Brązowy medal
	2. Indywidualne biegi przełajowe	Gminny	
	3. Czwórbój lekkoatletyczny	Gminny	
	4. Masowe biegi przełajowe	Gminny	
	5. Turniej gminny piłki siatkowej chłopców i dziewcząt starszych oraz młodszych	Gminny	
	6. Turniej gminny w unihokeju chłopców i dziewcząt starszych oraz młodszych	Gminny	

➤ Inne osiągnięcia

Konkurs	Szczebel	Sukces/nagroda
1. Gminny Konkurs Recytatorski Poezji Patriotycznej	Gminny	wyróżnienie
2. Gminny Konkurs Bożonarodzeniowy na najpiękniejszą ozdobę bożonarodzeniową	Gminny	trzy nagrody i dwa wyróżnienia
3. Gminny Przegląd Kolęd i Pastorałek	Gminny	I i II miejsce
4. XIII edycja konkursu ogólnopolskiego organizowanego przez Planetę Energii grupy Orlen	Ogólnopolski	Wyróżnienie i nagroda dla szkoły
5. Międzynarodowy Konkurs Kangur Matematyczny	Międzynarodowy	
6. Ogólnopolski Konkurs Orzeł matematyczny	Ogólnopolski	
7. Diecezjalny konkurs Św. Dominik Savio - pielgrzym codzienności	Diecezjalny	
8. Diecezjalny konkurs - Św. Jan Bosko - niosący nadzieję	Diecezjalny	
9. „Zainspiruj premiera”-	Ogólnopolski	
10. “Ze szkolnej ławki na okładki”	Ogólnopolski	
11. Konkurs Planeta Energii	Ogólnopolski	Wyróżnienie
12. XIX edycja Diecezjalnego Konkursu Pieśni i Poezji Patriotycznej.	Diecezjalny	

13. Finałowy IV Turniej Warcaby w Mazowieckiej Szkole	Wojewódzki	
14. Orzeł Edukacji wczesnoszkolnej	Ogólnopolski	Laureat
15. Mini turniej Wiedzy BRD dla uczniów klas I-III	Powiatowy	VI miejsce
16. Ogólnopolski konkurs języka angielskiego LEON	Ogólnopolski	Laureat
17. IV Turniej Warcaby w Mazowieckiej Szkole	Powiatowy	III miejsce
18. Konkurs LGD na filmik „Czyste powietrze, zdrowsze życie”	Powiatowy	III miejsce
19. Pho3nix Kids Active School 2024	Ogólnopolski	Nagroda dla szkoły
20. Młody Innowator- Mam pomysł na innowacyjne rozwiązanie	Powiatowy	Nagroda

PSP Wierzchowiny

Nazwa szkoły	Nazwa zawodów	Szczegół	Lokata
Publiczna Szkoła Podstawowa im. Kardynała Stefana Wyszyńskiego w Wierzchowinach	Finały Mazowieckich Igrzysk Młodzieży Szkolnej w Lekkoatletyce	mazowiecki	6 miejsce w biegu na 600 m dziewczyna z rocznika 2011/
	Eliminacje międzypowiatowe w lekkoatletyce.	międzypowiat	1 miejsce w biegu na 600 m dziewczyna z rocznika 2011/ Uzyskanie awansu do Finału Mazowsza
	Finał XXVII Mazowieckich Igrzysk Dzieci i Młodzieży w Indywidualnych Biegach Przełajowych	mazowiecki	30 miejsce-/ dziewczyna z rocznika 2011/ 30 miejsce-/ chłopiec z rocznika 2013/
	Eliminacje międzypowiatowe XXVII Mazowieckich Igrzysk Dzieci i Młodzieży w Indywidualnych Biegach Przełajowych	międzypowiat	1 miejsce-/ dziewczyna z rocznika 2011/ 2 miejsce-/chłopiec z rocznika 2013/ Uzyskanie awansu do Finału Mazowsza.
	Eliminacje powiatowe XXVII Mazowieckich Igrzysk Dzieci i Młodzieży w Indywidualnych Biegach Przełajowych	powiat	1 miejsce-/ dziewczyna rocznika 2011/ 2 miejsce-/chłopiec z rocznika 2013/ 4 miejsce- dziewczyna z rocznika 2010/ 6 miejsce- /dziewczyna z rocznika 2013/ 8 miejsce - /chłopiec z rocznika 2010/ 10 miejsce- /dziewczyna z rocznika 2012/
	Masowe Biegi Przełajowe Ziemi Jedlińskiej	gminny	1 miejsce- /dziewczyna z rocznika 2011/ 1 miejsce-/chłopiec z rocznika 2013/ 2 miejsce- /dziewczyna z rocznika 2010/ 2 miejsce- / chłopiec z rocznika 2018/

			5 miejsce- /dziewczyna z rocznika 2013/ 5 miejsce- /dziewczyna z rocznika 2012/
	Turniej piłkarski o Puchar Dyrektora PSP w Starych Zawadach	gminny	4 miejsce
	Eliminacje gminne w piłce koszykowej chłopców starszych w ramach XXVII MIMSz	gminny	2 miejsce
	Eliminacje gminne w piłce koszykowej chłopców młodszych w ramach XXVII MIDz	gminny	2 miejsce
	Eliminacje gminne w piłce nożnej dziewcząt starszych i młodszych w ramach XXVII MIDz/MIMSz	gminny	3 miejsce dziewczęta starsze 3 miejsce dziewczęta młodsze
	Bieg Niepodległości	gminny	1 miejsce- /dziewczyna z rocznika 2019 / 3 miejsce-/chłopiec z rocznika 2019 / 3 miejsce- /chłopiec z rocznika 2018/ 2 miejsce- /chłopiec z rocznika 2017/
	Eliminacje gminne w piłce siatkowej dziewcząt i chłopców starszych w ramach XXVII MIMSz	gminny	3 miejsce drużyna dziewcząt 3 miejsce drużyna chłopców
	Eliminacje gminne w minipiłce siatkowej chłopców w ramach XXVII MIDz	gminny	3 miejsce

➤ **Inne osiągnięcia**

Konkurs	Szczebel	Sukces/nagroda
Konkurs Plastyczny w ramach ogólnopolskiego programu edukacji higienicznej organizowany przez Rossmann	Ogólnopolski	Wyróżnienie
Gminny Konkurs Plastyczny -Wielkanoc	Gminny	Wyróżnienie
Wiosenny Konkurs Recytatorski	Gminny	I miejsce oraz wyróżnienie
IX Turniej Szachowy MSCDN w Radomiu	Międzypowiatowy	I i V miejsce

VI Finałowy Turniej Szachowy „Szachy w Mazowieckiej Szkole”	Mazowiecki	I miejsce
Konkurs plastyczny plakat promujący odcinek „Kot Pupik i szkolna jazda”	Ogólnopolski	Nagroda rzeczowa
VII Gala Sportu Gminy Jedlińsk za szachowe osiągnięcia	Gminny	Statuetki dla trzech osób oraz nagroda rzeczowa
Finałowy Turniej Szachowy MSCDN- „Szachy w Mazowieckiej Szkole – Warszawa”	Wojewódzki	II miejsce
Finałowy Turniej Szachowy Szachy w Mazowieckiej Szkole w kategorii dziewcząt kl. IV	Wojewódzki	VIII miejsce
IX Turniej Szachowy MSCDN w Radomiu Szachy w Mazowieckiej Szkole	Międzypowiatowy	I miejsce
Finałowy Turniej Szachowy Szachy w Mazowieckiej Szkole	Wojewódzki	I miejsce
Konkurs szachowy „Konik Szachowy”	Ogólnopolski	II miejsce
Projekt „Tradycyjny Sad ”	Ogólnopolski	V miejsce
Olimpiada Matematyczna Juniorów	Ogólnopolski	Laureat 3 osoby
Projekt „Ekoczynni ”	Ogólnopolski	Nagroda rzeczowa 400 zł
Projekt „Patroni Roku”	Ogólnopolski	II etap , list gratulacyjny
Projekt „W Świecie Brył Platońskich”	Ogólnopolski	Nagroda rzeczowa 9790 zł
Turniej Bezpieczeństwa w Ruchu Drogowym	Ogólnopolski	Nagroda rzeczowa 17575 zł
Mini Turniej Wiedzy BRD	Powiatowy	Nagroda rzeczowa 4820 zł

PSP Ludwików

Nazwa szkoły	Nazwa zawodów	Szczebel	Lokata
Publiczna Szkoła Podstawowa im. Jana Pawła II w Ludwikowie	Rozgrywki w ramach XXVII Mazowieckich Igrzysk Młodzieży Szkolnej w piłce nożnej.	Międzygminny	I miejsce dziewczęta
	Rozgrywki w ramach XXVII Mazowieckich Igrzysk Młodzieży Szkolnej w piłce nożnej.	Powiatowy	III miejsce dziewczęta
	Rozgrywki w ramach XXVII Mazowieckich Igrzysk Młodzieży Szkolnej w piłce w piłce siatkowej.	Międzygminny	III miejsce dziewczęta II miejsce chłopcy
	Rozgrywki w ramach XXVII Mazowieckich Igrzysk Młodzieży Szkolnej w mini piłce w piłce siatkowej.	Międzygminny	I miejsce dziewczęta
	XXV Edycja Pucharu Tymbarka w piłce nożnej chłopców.	Powiatowy	II miejsce
	Biegi Przełajowe	Powiatowy	V i VI miejsce chłopcy
	Międzypowiatowe Biegi Przełajowe	Międzypowiatowe	XIII i XIV miejsce
	XX Mistrzostwa Polski w Brazilijskim JIU-Jitsu	Ogólnopolski	I miejsce
	Bieg Niepodległości W Jedlińsku	Gminny	I i II miejsce chłopcy

➤ Inne osiągnięcia

Konkurs	Szczebel	Sukces/nagroda
Krajowa Mapa Zagrożeń	powiatowy	II miejsce
XVII Mikołajkowy Turniej Szachowy	gminny	II miejsce
Życie masz tylko jedno, uchwycić jego sedno	gminny	II miejsce, 3 wyróżnienia
Konkurs Kolęd i Pastorałek	gminny	II miejsce
I edycja Gminnego Konkursu z jęz angielskiego	gminny	II miejsce
Ogólnopolski Konkurs Orzeł Matematyczny	ogólnopolski	XIV miejsce
Kangur Matematyczny	Międzynarodowy	wyróżnienie

Na podstawie analizy raportu można stwierdzić, że system oświaty w gminie Jedlińsk w 2025 roku funkcjonował stabilnie i efektywnie pod względem organizacyjnym oraz finansowym, zapewniając realizację wszystkich podstawowych zadań edukacyjnych i opiekuńczych.

Gmina dysponuje dobrze rozwiniętą siecią placówek oświatowych, która umożliwia dostęp do edukacji wszystkim dzieciom, w tym również uczniom wymagającym wsparcia specjalnego. Zapewniono sprawny system dowozu uczniów, a także realizowano zadania z zakresu pomocy materialnej i wsparcia rodzin.

Pod względem finansowym oświata była prowadzona w sposób odpowiedzialny – wykonanie budżetu na poziomie ponad 99% świadczy o właściwym planowaniu i kontroli wydatków. Jednocześnie widoczna jest wysoka skala nakładów na edukację, co podkreśla znaczenie oświaty w polityce gminy.

Pozytywnie należy ocenić również aktywność w pozyskiwaniu środków zewnętrznych (programy rządowe i unijne), rozwój kompetencji nauczycieli oraz inwestycje w infrastrukturę i wyposażenie szkół, w tym technologie cyfrowe.

Jednocześnie analiza wyników egzaminów wskazuje, że osiągnięcia uczniów są zróżnicowane i często niższe niż średnie wojewódzkie, szczególnie w zakresie matematyki i języków obcych, co stanowi obszar wymagający dalszych działań naprawczych i dydaktycznych.

Oświata w gminie Jedlińsk funkcjonuje poprawnie, zapewniając dostępność i ciągłość kształcenia na dobrym poziomie organizacyjnym i finansowym, jednak wymaga dalszych działań ukierunkowanych na podnoszenie jakości nauczania i wyników edukacyjnych uczniów, zwłaszcza w kontekście konkurencyjności względem wyników regionalnych i krajowych.

Zakład Gospodarki Komunalnej

I. PODSTAWA PRAWNA DZIAŁANIA ZAKŁADU GOSPODARKI KOMUNALNEJ W JEDLIŃSKU.

Zakład działa na podstawie:

1/ Uchwały Rady Gminy Jedlińsk nr 17/92 z dnia 31 marca 1992 r. w sprawie powołania zakładu budżetowego

2/ Uchwały Nr XIX/28/2016 Rady Gminy Jedlińsk z dnia 25 maja 2016 r. w sprawie nadania statutu Zakładowi Gospodarki Komunalnej w Jedlińsku.

Głównym zadaniem ZGK jako samorządowego zakładu budżetowego jest prowadzenie działalności w zakresie zbiorowego zaopatrzenia w wodę i zbiorowego odprowadzania ścieków, tzw. gospodarka wodno-ściekowa.

ZGK jest jednostką wykonująca zadania o charakterze użyteczności publicznej mającą na celu stałe i bieżące zaspokojenie podstawowych potrzeb ludności związanych bieżącą dostawą wody odpowiedniej jakości oraz odprowadzaniem ścieków. Zaspokajanie zbiorowych potrzeb wspólnoty należy do zadań własnych gminy i zadania te w szczególności obejmują sprawy wodociągów I zaopatrzenia w wodę, kanalizacji, usuwania i oczyszczania ścieków komunalnych, utrzymania czystości i porządku oraz urządzeń sanitarnych.

ZGK działa na zasadach pełnego rozrachunku wewnętrznego i posiada swój rachunek bankowy.

ZGK gospodaruje: wydzielonym, przekazanym mu w zarząd oraz nabytym mieniem stanowiącym część mienia gminnego i zapewnia mu ochronę.

Na terenie Zakładu Gospodarki Komunalnej funkcjonuje garaż wyposażony w dwie bramy wjazdowe dwuskrzydłowe z przeznaczeniem na działalność Polskiego Związku Hodowców Gołębi Poczтовых. Kolejny garaż posadowiony w 2022 r. przeznaczony jest na działalność Jedlińskiego Stowarzyszenia Hodowców Ptactwa Ozdobnego i Drobego Inwentarza.

W 2023 r. częściowo wymieniono ogrodzenie na terenie Zakładu Gospodarki Komunalnej w Jedlińsku, a w 2024 r. zamontowano automatykę do głównej bramy wjazdowej.

II. PRZEDMIOT DZIAŁALNOŚCI ZAKŁADU:

1. Zbiorowe zaopatrzenie w wodę tj. zarząd nad eksploatacją urządzeń wodociągowych:

- ujęć wody,
- stacji uzdatniania wody,

- sieci wodociągowych,
- przyłączy wodociągowych.
- opiniowaniu planów rozbudowy w zakresie urządzeń wodociągowych i kanalizacyjnych
- określaniu wymagań technicznych zasilania w wodę i odprowadzania ścieków oraz uzgadnianiu dokumentacji projektowej
- prowadzenie monitoringu podłączeń do sieci wodociągowej i kanalizacyjnej

2. Zbiorowe odprowadzanie ścieków tj. zarząd nad eksploatacją urządzeń kanalizacyjnych:

- gminnej oczyszczalni ścieków,
- przepompowni sieciowych,
- sieci kanalizacyjnej,
- przyłączy kanalizacyjnych.

3. Prognozowanie rozwoju wodociągów i kanalizacji.

4. Zarząd nad komunalnym zasobem mieszkaniowym gminy.

5. Ochrona przed bezdomnymi zwierzętami na zasadach określonych w odrębnych przepisach.

6. Prowadzenie Punktu Selektywnej Zbiórki Odpadów Komunalnych

III. GOSPODARKA WODNO-ŚCIEKOWA

IIIa. Wodociągi

Podstawowymi źródłami zaopatrzenia w wodę gospodarstw domowych są wodociągi. Ich uzupełnieniem są studnie kopane i wodociągi zagrodowe.

Gmina Jedlińsk zwodociągowana jest w około 96,7 %. Gmina Jedlińsk posiada na swoim terenie 4 stacje uzdatniania wody, tj. SUW Jedlińsku (dwustopniowa), SUW w Wierzchowinach (jednostopniowa) oraz SUW we Wsoli (jednostopniowa), SUW w Mokrosęku (jednostopniowa). Ponadto niektóre miejscowości zasilane są w wodę z ujęć znajdujących się w Radomiu i Starej Błotnicy.

Łączna długość sieci wodociągowej wynosi aktualnie 200,8 km, długość sieci kanalizacyjnej to 51,6 km. W roku 2024 roku długość sieci wodociągowej wynosiła 199,2 km., zatem wzrosła o 1,6 km.

Długość sieci kanalizacyjnej w stosunku do długości sieci wodociągowej w gminie Jedlińsk to zaledwie 23,1%. Zapotrzebowanie na rozbudowanie sieci kanalizacyjnej w

gminie jest duże. W konsekwencji czego, również należy pamiętać o rozbudowie oczyszczalni ścieków, w celu umożliwienia przyjęcia większej ilości nieczystości płynnych od mieszkańców.

Ostatnia gminna inwestycja zakończona w 2025 r. dotycząca budowy sieci kanalizacyjnej objęła zasięgiem część miejscowości Wielogóra.

Sprzedaż wody w porównaniu do roku 2024 roku wzrosła, bo sprzedano wówczas 562 413 m³, a w roku 2025r. sprzedano 577 403 m³.

W roku 2025 Zakład Gospodarki Komunalnej wydał łącznie 138 warunków technicznych na wykonanie przyłącza wodociągowego, 26 warunków technicznych na przyłącza wodociągowo-kanalizacyjnych oraz 5 warunków technicznych na przyłącza do kanalizacji sanitarnej.

Podpisano 141 nowych umów na przyłączenie do sieci wodociągowej i kanalizacyjnej, w tym 103 umów na przyłączenie do sieci wodociągowej, 35 do sieci wodociągowo-kanalizacyjnej i 3 do sieci kanalizacyjnej. Niesie to za sobą duży potencjał nowych odbiorców wody, ale również potrzebę rozbudowy sieci wodociągowej w celu utrzymania odpowiedniego ciśnienia wody dla wszystkich odbiorców.

Woda jest dostarczana mieszkańcom gminy, po jej przygotowaniu do spożycia, z czterech stacji uzdatniania wody:

LP.	SUW	WYDAJNOŚĆ
1	Jedlińsk	85,0 m ³ /h
2	Wierzchowiny	22,5 m ³ /h
3	Wsola	91,6 m ³ /h
4	Mokrosęk	16,0 m ³ /h

Zakład Gospodarki Komunalnej co roku podpisuje umowę z Wodociągami Radomskimi na przeprowadzanie badań ścieków. Badania te przeprowadzane są 6 razy w roku zgodnie z ustalonym wcześniej harmonogramem oraz z zachowaniem odpowiednich procedur.

ZGK ma również podpisaną umowę z Powiatową Stacją Sanitarno-Epidemiologiczną w Radomiu, który wykonuje fizykochemiczne i mikrobiologiczne badanie wody. W ramach zawartej umowy badania wykonywane są na zlecenie ZGK 5 razy w roku. Z kolei

na zlecenie Sanepidu również wykonywane są badania wody w ilości 5 rocznie. Za każdym razem wyniki są pozytywne i możemy pochwalić się wodą dobrej jakości.

Dodatkowo ZGK raz w roku zleca badanie wód surowych z SUW) zlokalizowanych na terenie gminy Jedlińsk położonych w miejscowościach: Jedlińsk, Wsola, Wierzchowiny, Mokrosęk. Badania wykonywane są przez Laboratoria Badawcze GBA POLSKA Sp. z o.o. w celu sprawdzenia stanu wody pod względem mikrobiologicznym, fizykochemicznym i sensorycznym.

IIIb. Kanalizacja

Ścieki sanitarne z miejscowości skanalizowanych odprowadzane są do oczyszczalni ścieków zlokalizowanej w miejscowości Jedlińsk, ulica Łąkowa 22. Do oczyszczalni dopływają ścieki z kanalizacji sanitarnej gminy Jedlińsk a także dowożone są beczkowozami ścieki z szamb z terenu gminy. Oczyszczalnia może przyjąć 600 m³ nieczystości na dobę.

Gospodarstwa domowe, które nie mają dostępu do kanalizacji sanitarnej, korzystają z usług firm posiadających zezwolenie Wójta Gminy na usuwanie nieczystości płynnych z terenu gminy.

ZGK zleca 7 razy w roku Wodociągom Miejskim w Radomiu (Laboratorium Badawcze) pomiar jakości ścieków surowych oraz ścieków oczyszczonych do odbiornika - rzeka Tymianka)

Dodatkowo ZGK zleca 2 razy w roku badanie osadu ściekowego 1 raz gleby. Wyniki badań są zawsze prawidłowe.

IIIc. TARYFY

W roku 2025r. kończy się trzy letni okres obowiązywania taryf na wodę i ścieki. Dyrektor Regionalnego Zarządu Gospodarki Wodnej w Warszawie Państwowego Gospodarstwa Wodnego Wody Polskie Decyzją WA.RZT.3.2022/6 z dnia 15 czerwca 2022r. ogłoszoną na stronie <https://wodypolskie.bip.gov.pl/rzgw-w-warszawie-tao!%7Djt/wa-rzt-70-3-2022-6-z-dn-26-05-2022-r.html> - 26.05.2022r. (decyzja stała się ostateczna 31.05.2022r.) zatwierdził taryfę dla zbiorowego zaopatrzenia w wodę i zbiorowego odprowadzania ścieków na terenie Gminy Jedlińsk na okres 3 lat. Taryfa weszła w życie w dniu: **15 czerwca 2022r.**

Zaplanowane taryfy nie pozwoliły Zakładowi na osiągnięcie przychodów na poziomie niezbędnym do zapewnienia utrzymania zdolności posiadanych urządzeń

wodociągowych i kanalizacyjnych do realizacji dostaw wody i odprowadzania ścieków w sposób ciągły i niezawodny, ale pomimo kierowania wniosków o zmianę taryfy Wody Polskie nie wyraziły zgody na ich podniesienie.

IV. ZARZĄD MIESZKANIOWYM ZASOBEM GMINY.

1.I. Prognoza wielkości oraz stanu technicznego zasobu mieszkaniowego Gminy Jedlińsk

1. Mieszkaniowy zasób gminy Jedlińsk w 2025r. obejmował początkowo 20 lokali o łącznej powierzchni 796,96 m², w budynkach stanowiących własność Gminy Jedlińsk:

- Jedlińsk, ul. Pocztowa 8 ilość lokali – 3	pow. 97,00 m ²
- Jedlińsk, ul. Pocztowa 6 ilość lokali – 5	pow. 150,20 m ²
- Jedlińsk, ul. Konopnickiej 11 ilość lokali – 3	pow. 150,00 m ²
- Jedlińsk, ul. Warszawska 10 ilość lokali – 1	pow. 54,90 m ²
- Wsola, ul. Leśna 5 ilość lokali – 3	pow. 120,22 m ²
- Wsola /przy szkole/ ilość lokali – 2	pow. 76,00 m ²
- Ludwików /przy szkole/ ilość lokali – 2	pow. 94,64 m ²
- Urbanów 22 ilość lokali – 1	pow. 54,00 m ²

W roku 2025 budynek położony we Wsoli przy ul. Leśnej 5 został wyłączony z mieszkaniowego zasobu gminy z powodu sprzedaży 3 znajdujących się w nim lokali mieszkalnych na rzecz najemców lokali w trybie bezprzetargowym. Obecnie nie stanowi już własności Gminy Jedlińsk.

Zaplanowano również wyłączenie ze struktury mieszkaniowego zasobu gminy Jedlińsk budynku położonego na Urbanowie 22 gm. Jedlińsk Powodem wyłączenia lokalu jest jego zły stan techniczny i brak opłacalności jego remontowania.

Budynek nigdy nie został zasiedlony, nie był planowany do wyremontowania, a jego stan w ostatnich latach uległ znacznemu pogorszeniu. W tej sytuacji nie może być lokalem znajdującym się w zasobach mieszkaniowych gminy Jedlińsk.

Tym samym łączny zasób mieszkaniowy po sprzedaży i wyłączeniu z użytku wynosić będzie 626,96 m²

Zarząd lokalami wchodzącymi w skład mieszkaniowego zasobu gminy prowadzi głównie Zakład Gospodarki Komunalnej jako samorządowy zakład budżetowy gminy Jedlińsk. W stosunku do lokali mieszkalnych znajdujących się w budynku szkoły we Wsoli i przy szkole w Ludwikowie zarząd pełni Dyrektorzy Szkół.

V. PSZOK - PUNKT SELEKTYWNEJ ZBIÓRKI ODPADÓW KOMUNALNYCH w JEDLIŃSKU

Przy Zakładzie Gospodarki Komunalnej w Jedlińsku funkcjonuje Punkt Selektywnej Zbiórki Odpadów Komunalnych. Zadaniem punktu jest bezpłatne przyjmowanie od mieszkańców odpadów komunalnych takich jak przedmioty z tworzyw sztucznych, metalu, drewna, zużytych opon, sprzętu elektronicznego czy gruzu z przeprowadzonych samodzielnie remontów. W roku 2025r. było 2836 wizyt na Pszoku-u i jest to znaczący wzrost w stosunku do 2024 r. kiedy było ich 1825. (o ponad 1000 więcej)

Można wnioskować, że po tak dużym wzroście w stosunku do poprzedniego roku świadomość ekologiczna, przynosi oczekiwane efekty w zakresie segregacji śmieci oraz w konsekwencji zmniejsza pozbywanie się ich w nielegalny sposób.

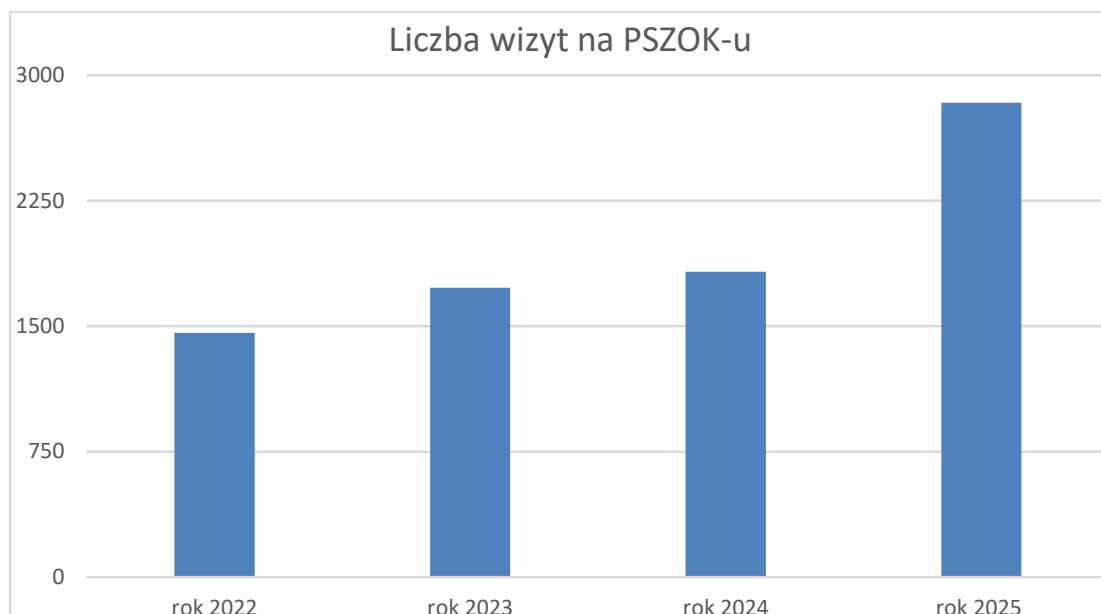

VI. OCHRONA PRZED BEZDOMNYMI ZWIERZĘTAMI

1. Gmina Jedlińsk (ZGK) w sposób bardzo rzetelny realizuje zadanie walki z bezdomnością zwierząt poprzez:

- 1/ założenie w roku 2014 gminnego schroniska dla bezdomnych zwierząt w Urbanowie,
- 2/ przeprowadzanie w każdym roku kilkudziesięciu adopcji w ramach własnych możliwości organizacyjnych,
- 3/ posiadanie umów z weterynarzami na opiekę weterynaryjną,
- 4/ czipowanie wszystkich psów odłowionych przez przeszkolonego pracownika gminy.

2. Szczegółowe warunki pobytu zwierząt w schronisku:

- liczba kojcy - 24 o wielkości ok. 2 x 3 m wszystkie zadaszone i osłonięte od wiatru (murowane)
- maksymalnie w kojcu przebywa 2 psy,
- psy posiadają 2 duże wybiegi,
- karma sucha, mokra z puszek, przechowywana jest pomieszczeniu ciemnym zamkniętym,
- posiadamy mały gabinet zabiegowy do prostych zabiegów weterynaryjnych.

3. Liczba odłowionych zwierząt

Rok 2023 - liczba odłowionych zwierząt: 50

Rok 2024 – liczba odłowionych zwierząt : 66

Rok 2025 – liczba odłowionych zwierząt : 48

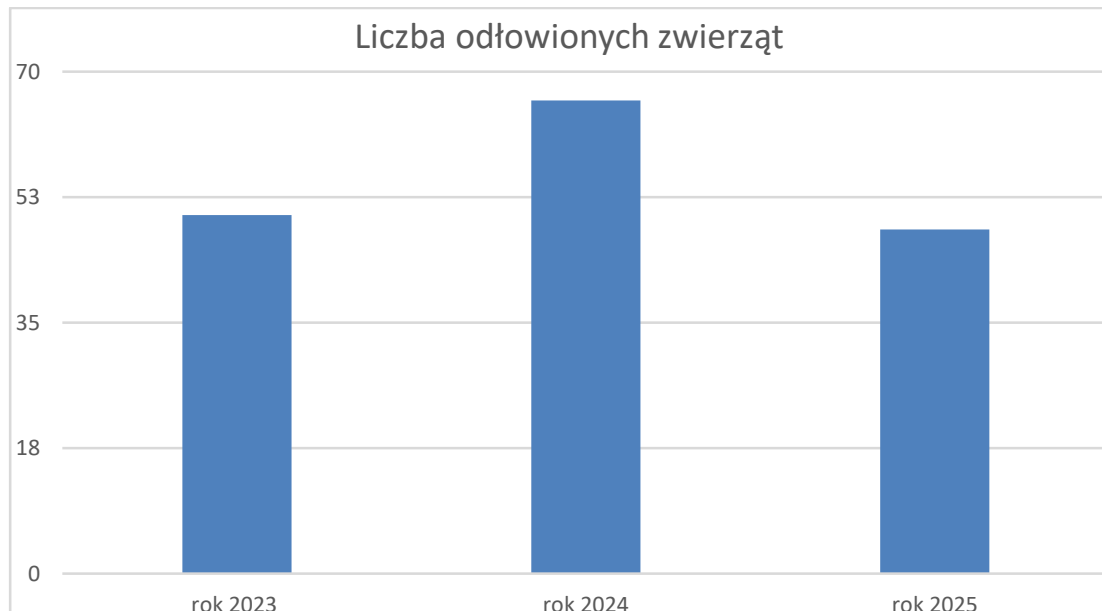

4. Adopcje psów.

Rok 2023 – liczba adoptowanych zwierząt : 55

Rok 2024 – liczba adoptowanych zwierząt : 52

Rok 2025 – liczba adoptowanych zwierząt : 47

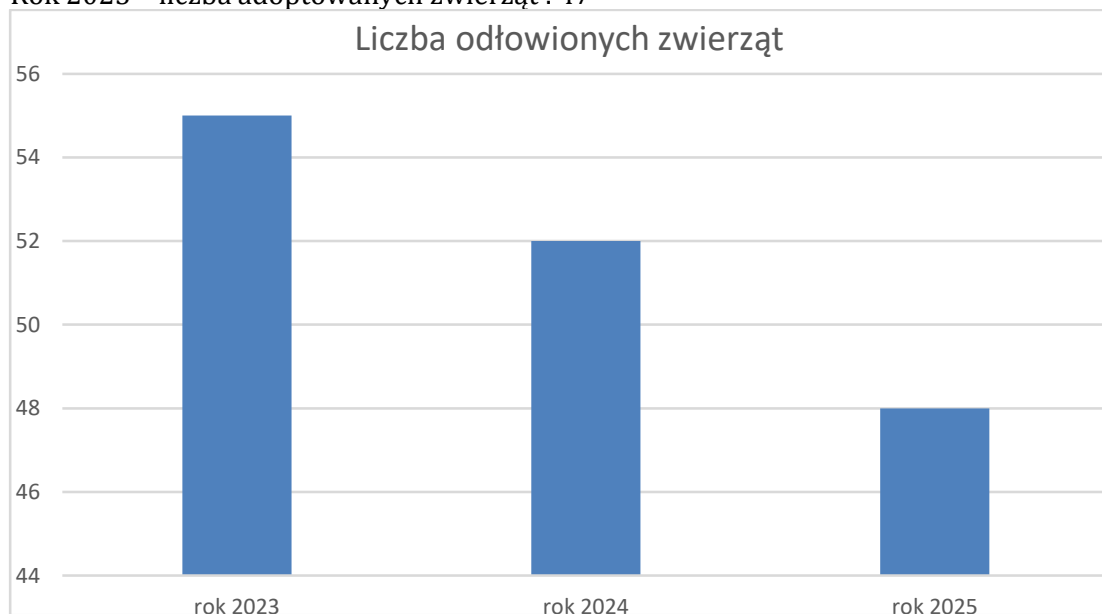

Informacje (linki), ogłoszenia dot. ofert adopcji zwierząt wraz z opisem i ich zdjęciem regularnie ukazywały się w internecie. Od dnia ukazania się ogłoszenia w internecie czas oczekiwania na adopcję psa wynosi ok. 1-5 tygodni; Schronisko prowadzi także adopcję psów za granicę

W roku 2025r. - zostało wydanych do adopcji 47 psów. Liczba adoptowanych zwierząt zmniejszyła się w stosunku do roku poprzedniego, gdzie w 2024 roku adoptowano 52 psów.

W schronisku nowowytbudowane boksy w 2023 r. zapewniają nadal lepsze warunki bytowe dla zwierząt. Obiekt został również dostosowany pod kątem zwiększenia bezpieczeństwa psów poprzez wdrożenie odpowiednich zabezpieczeń.

Kontrole powiatowej Inspekcji Weterynarii i wszystko ok.

Samodzielny Publiczny Zakład Opieki Zdrowotnej w Jedlińsku

1. Samodzielny Publiczny Zakład Opieki Zdrowotnej w Jedlińsku z Filią we Wsoli i Filią w Bierwcach świadczy usługi w zakresie opieki zdrowotnej dla wszystkich osób które złożyły deklaracje wyboru lekarza, pielęgniarki bądź położnej podstawowej opieki zdrowotnej.

Samodzielny Publiczny Zakład Opieki Zdrowotnej w Jedlińsku wpisany jest do rejestru stowarzyszeń, innych organizacji społecznych i zawodowych, fundacji oraz publicznych zakładów opieki zdrowotnej, prowadzonego przez Sąd Rejonowy dla m. st. Warszawy w Warszawie XIV Wydział Gospodarczy Krajowego Rejestru Sądowego pod numerem 0000170910, NIP 796-22-29-028, Regon 670228655.

Podstawowym celem działalności SPZOZ jest udzielanie podstawowych świadczeń zdrowotnych służących zachowaniu, przywracaniu i poprawie stanu zdrowia oraz promocja zdrowia.

Organem inicjującym i opiniodawczym organu założycielskiego oraz organem doradczym Dyrektora SPZOZ jest Rada Społeczna działająca przy SPZOZ.

Przedmiotem działalności jednostki jest działalność lecznicza prowadzona od dnia 1 stycznia 1999 roku.

2. W skład Samodzielnego Publicznego Zakładu Opieki Zdrowotnej w Jedlińsku wchodzi:
 - Ośrodek Zdrowia w Jedlińsku,
 - Ośrodek Zdrowia w Bierwcach,
 - Ośrodek Zdrowia we Wsoli.
3. W roku 2025 jednostka realizowała świadczenia zdrowotne na podstawie umów zawartych z Narodowym Funduszem Zdrowia, obejmujących:

1. podstawową opiekę zdrowotną,
2. świadczenia ogólnostomatologiczne,
3. świadczenia ginekologiczno-położnicze,
4. świadczenia rehabilitacyjne,
5. programy profilaktyczne (profilaktyka chorób układu krążenia – CHUK, profilaktyka 40 Plus, Moje Zdrowie – bilans zdrowia dorosłego człowieka, profilaktyka raka szyjki macicy, profilaktyka gruźlicy, szczepienia ochronne)

W ramach podstawowej opieki zdrowotnej świadczenia realizowane są przez:

- lekarzy POZ,
- pielęgniarki środowiskowo-rodzinne,
- pielęgniarkę środowiskową w środowisku nauczania i wychowania,
- położną środowiskowo-rodzinną,
- lekarzy specjalistów w ramach opieki koordynowanej,
- koordynatora POZ,

oraz świadczenia komercyjne i świadczenia w zakresie opieki psychologicznej dla dzieci i młodzieży oraz w zakresie opieki logopedycznej w ramach współpracy z SPZOZ w Pniewach - Ośrodek Środowiskowej Opieki Psychologicznej i Psychoterapeutycznej dla Dzieci i Młodzieży (w ramach NFZ) jako podmiot zewnętrzny.

Finansowanie świadczeń:

• POZ – według rocznej stawki kapitacyjnej na zadeklarowanego pacjenta. Stan deklaracji na 31.12.2025 rok – 8753.

4. Metoda finansowania świadczeń oparta jest na rocznej stawce kapitacyjnej na zadeklarowanego i w roku 2025 kształtowała się następująco:

Świadczenia lekarza POZ ubezpieczeni 0-2 rż	75,36 zł
Świadczenia lekarza POZ ubezpieczeni 3-6 rż	52,75 zł
Świadczenia lekarza POZ ubezpieczeni 7-19 rż	24,49 zł
Świadczenia lekarza POZ ubezpieczeni 20-39 rż	18,84 zł
Świadczenia lekarza POZ ubezpieczeni 40-65 rż	25,25 zł
Świadczenia lekarza POZ ubezpieczeni 66-75 rż	50,78 zł
Świadczenia lekarza POZ ubezpieczeni powyżej 75 rż	64,06 zł

5. W roku 2025 ze środków SPZOZ sfinansowano zakup:

- sprzęt medyczny: Holter EKG, czytnik kodów,
- remonty/budynki doposażenie: konserwacja podłogi Jedlińsk, naprawa elewacji, naprawa ogniomurów, wymiana izolacji rur CO, zakup zbiornika naziemnego na gaz, montaż rurociągu gazowego, dystrybutor wody Cooler, osmoza odwrócona, zmiękczacze wody, fotele biurowe (3 szt.)
- sprzęt IT: niszczarka, komputer, drukarka kolorowa, urządzenie wielofunkcyjne (2 szt.), laptop z oprogramowaniem (2 szt.).

6. Na dzień 31.12.2025 r. Zakład zatrudniał 53 osoby, w tym:

- pracownicy etatowi (25 osób w tym: 17 osób 1/1 etatu, 3 osoby 1/2 etatu, 2 osoby 3/4 etatu, 1 osoba 3/5 etatu, 1 osoba 1/3 etatu, 1 osoba 8/10 etatu),
- osoby zatrudnione na umowy zlecenia (10 osób – 1 dietetyk, 1 położna, 1 informatyk, 2 sprzątaczkę, 4 lekarzy, 1 masażysta),
- osoby zatrudnione w ramach kontraktów cywilnoprawnych (18 osób: 17 lekarzy, 1 fizjoterapeuta)

Struktura zatrudnienia obejmuje:

- Dyrektora,
- Główną księgową,
- Radcę prawnego,
- 24 lekarzy (3 - umowa o pracę, 4 - umowa zlecenia, 17 - kontrakt),
- 8 pielęgniarek (umowa o pracę),
- 2 położne (1 – umowa o pracę, 1 – umowa zlecenia),
- 7 fizjoterapeutów (6 - umowa o pracę, 1 - kontrakt),
- 2 masażystów (1- umowa o pracę, 1 - umowa zlecenia),
- 1 rejestratorka medyczna (umowa o pracę),
- 1 koordynator POZ (umowa o pracę),
- 1 dietetyk (umowa zlecenia),
- 1 informatyk (umowa zlecenia),
- 3 sprzątaczkę (1 – umowa o pracę, 2 – umowa zlecenia)

Organizacja SPZOZ jest złożona. Prowadzi działalność w trzech oddalonych od siebie lokalizacjach tj. w Jedlińsku, Bierwcach i Wsoli.

7. SPZOZ dysponuje różnego rodzaju sprzętem medycznym.

Główne to: 2 USG, 3 RTG stomatologiczne, 5 EKG, 3 defibrylatory, 2 detektory tętna płodu, 2 holtery ciśnienia, 3 holtery EKG, urządzenie - bieżnia do testów wysiłkowych, pełne wyposażenie w urządzenia rehabilitacyjne Poradni Rehabilitacji (min. krio, diatermia, zestawy Magner, zestawy Polaris, aparaty do elektroterapii, fala uderzeniowa, aparat BOA), pełne wyposażenia gabinetów stomatologicznych

i gabinetu ginekologicznego. Stan techniczny, zaawansowanie technologiczne, zużycie jest bardzo zróżnicowane. Wszystkie urządzenia mają ważne przeglądy techniczne.

8. W roku 2025 SPZOZ uzyskał dodatni wynik finansowy swojej działalności. Przychody z kontraktów podpisanych z NFZ stanowią największy udział w budżecie i ich poziom w bezpośredni sposób wpływa na sytuację finansową. W ostatnich latach zachodzi wzrost wartości umów (na podstawową opiekę zdrowotną oraz specjalistykę).

SPZOZ nie poniósł kosztów z tytułu odsetek od przeterminowanych zobowiązań, nie zaciągał kredytów i pożyczek.

Najważniejszym źródłem przychodów SPZOZ jest realizacja świadczeń zdrowotnych (99% przychodów ogółem). Głównym płatnikiem jest Narodowy Fundusz Zdrowia, który opłaca świadczenia realizowane przez SPZOZ na rzecz pacjentów ubezpieczonych w ramach powszechnego ubezpieczenia zdrowotnego. Mają one zdecydowane znaczenie w kształtowaniu efektywności funkcjonowania przychodni i determinują jej byt.

Istotnym zadaniem jest maksymalizowanie tych przychodów. Poza kontraktem z NFZ SPZOZ świadczy również odpłatne usługi medyczne dla osób fizycznych i osób prawnych.

Zysk bilansowy za 2025 rok

Przychody netto 8 421 144,95 zł, Przychody operacyjne 183 320,37 zł, Przychody finansowe 80 033,87 zł

Razem: 8 684 499,19 zł

Koszty 8 373 770,14 zł Koszty operacyjne 122 406,85 zł Koszty finansowe 188,64 zł

Razem: 8 496 365,63 zł

ZYSK: 188 133,56 zł

Na przestrzeni lat zauważalna jest tendencja wzrostowa w zakresie uzyskiwanych przychodów jednak wraz z nią wzrastają też koszty.

9. Analiza SWOT

Silne strony SPZOZ:

- wykwalifikowana kadra
- posiadane doświadczenie oraz wiedza
- stabilna sytuacja finansowa
- utrwalona od lat pozycja na rynku

Słabe strony SPZOZ:

- braki kadry medycznej w ramach POZ
- brak szans na zwiększenie kontraktu z NFZ
- brak miejsca w budynku ul. Warecka 4 Jedlińsk na rozszerzenie działalności w zakresie rehabilitacji

Szanse

- pozyskania nowej kadry medycznej
- wprowadzenie nowych programów profilaktycznych
- unowocześnienie infrastruktury
- udział w projektach i pilotażach NFZ i UE

Zagrożenia

- brak kontraktu na rehabilitację (kontrakt do czerwca 2026)
- zmniejszenie kontraktu AOS (ginekologia, stomatologia)- sytuacja finansowa NFZ
- braki kadrowe udzielające świadczenia w ramach POZ

10. Promocja i profilaktyka zdrowia.

SPZOZ proponuje swoim pacjentom programy profilaktyczne:

- Program profilaktyki raka piersi - mammografia

Program adresowany jest do kobiet w wieku 45-74 lat, które nie miały wykonywanej mammografii w ciągu ostatnich dwóch lat.

- Program profilaktyki raka szyjki macicy-cytologia

Program adresowany jest do kobiet w wieku 25-64 lat, które nie miały wykonywanej cytologii w ciągu ostatnich trzech lat, obciążonych czynnikami ryzyka (zakażonych wirusem HIV, przyjmującym leki immunosupresyjne, zakażonych HPV- typem wysokiego ryzyka), które nie miały wykonanej cytologii w ciągu ostatnich 12 miesięcy oraz kobiety, które były leczone z powodu nowotworu złośliwego szyjki macicy, po zakończeniu kontroli onkologicznej.

- Program profilaktyki gruźlicy

Program adresowany jest do osób powyżej 18 roku życia, które nie miały w dotychczasowym wywiadzie rozpoznanej gruźlicy, a w szczególności: miały bezpośredni kontakt z osobami z już rozpoznaną gruźlicą, mają trudne warunki życiowe, mogące znacząco wpłynąć na wystąpienie choroby (osoby niepełnosprawne, obciążone długotrwałą chorobą, obciążone problemem alkoholowym i narkomanią, bezdomne).

- Program profilaktyki chorób krążenia

Program adresowany do osób które mają od 35 lat do 55 lat, u których dotychczas nie stwierdzono chorób układu krążenia, złożyły deklarację wyboru lekarza podstawowej opieki zdrowotnej.

- Program Moje Zdrowie

Każda osoba, która rozpoczęła 20 rok życia i jest ubezpieczona w NFZ, może z niego skorzystać:

- co 5 lat (jeśli ma 20–49 lat)
- co 3 lata (jeśli ma 50 i więcej lat).

Są to lata liczone rocznikowo, a nie od daty urodzin. Program Moje Zdrowie to bilans zdrowia dorosłego człowieka.